

AVISO DE DISPENSA DE LICITAÇÃO ELETRÔNICA Nº DLE/290424.01/SECULT

Torna-se público que a Prefeitura Municipal de **Pires Ferreira-CE**, por meio da Secretaria Municipal de **cultura, Turismo e Juventude**, realizará Dispensa Eletrônica, com critério de julgamento menor preço, na hipótese do art. 75, inciso I, nos termos da Lei Federal nº 14.133, de 1º de abril de 2021, da Instrução Normativa nº 01, de 12 de janeiro de 2024, e demais legislações aplicáveis.

DATA DA SESSÃO:	14/05/2024
HORÁRIO DA SESSÃO:	16h00m
LINK DA SESSÃO:	https://compras.m2atecnologia.com.br
TIPO DE DISPENSA	SEM DISPUTA
EXCLUSIVA ME/EPP/EQUIPARADAS:	<input type="checkbox"/> SIM <input checked="" type="checkbox"/> NÃO
PREFERÊNCIA LOCAL/REGIONAL:	<input type="checkbox"/> SIM <input checked="" type="checkbox"/> NÃO
RESERVA DE COTAS:	<input type="checkbox"/> SIM <input checked="" type="checkbox"/> NÃO
HORÁRIO DE REFERÊNCIA:	HORÁRIO DE BRASÍLIA-DF

1. OBJETO DA CONTRATAÇÃO DIRETA

- 1.1.** O objeto da presente dispensa é a escolha da proposta mais vantajosa para: **Contratação de serviços especializados da área de engenharia civil para Reforma do edifício da Estação Ferroviária do município de Pires Ferreira/CE**, conforme condições e exigências estabelecidas neste Aviso de Contratação Direta e seus anexos.
- 1.2.** A contratação será por valor global.
- 1.3.** O critério de julgamento adotado será o menor preço, observadas as exigências contidas neste Aviso de Contratação Direta e seus Anexos quanto às especificações do objeto.

2. PARTICIPAÇÃO NA DISPENSA ELETRÔNICA.

- 2.1.** A participação na presente dispensa eletrônica se dará mediante Sistema Eletrônico do(a) **M2A Tecnologia Soluções Governamentais**, através do endereço eletrônico <https://compras.m2atecnologia.com.br>.
 - 2.1.1.** Os fornecedores deverão atender aos procedimentos previstos no Manual do Sistema de Dispensa Eletrônica, disponível no Portal do Sistema Eletrônico, mencionado anteriormente, para acesso ao sistema e operacionalização.
 - 2.1.2.** O fornecedor é o responsável por qualquer transação efetuada diretamente ou por seu representante no Sistema de Dispensa Eletrônica, não cabendo ao provedor do Sistema ou ao órgão entidade promotor do procedimento a responsabilidade por eventuais danos decorrentes de uso indevido da senha, ainda que por terceiros não autorizados.
- 2.2.** Não poderão participar desta dispensa os fornecedores:
 - 2.2.1.** que não atendam às condições deste Aviso de Contratação Direta e seu(s) anexo(s);
 - 2.2.2.** estrangeiros que não tenham representação legal no Brasil com poderes expressos para receber citação e responder administrativa ou judicialmente;
 - 2.2.3.** que se enquadrem nas seguintes vedações:
 - a) autor do anteprojeto, do projeto básico ou do projeto executivo, pessoa física ou jurídica, quando a contratação versar sobre obra, serviços ou fornecimento de bens a ele relacionados;
 - b) empresa, isoladamente ou em consórcio, responsável pela elaboração do projeto básico ou do projeto executivo, ou empresa da qual o autor do projeto seja dirigente, gerente, controlador, acionista ou detentor de mais de 5% (cinco por cento) do capital com direito a voto, responsável técnico ou subcontratado, quando a contratação versar sobre obra, serviços ou fornecimento de bens a ela necessários;
 - c) fornecedor que se encontre, ao tempo da contratação, impossibilitada de contratar em decorrência de sanção que lhe foi imposta;
 - d) aquele que mantenha vínculo de natureza técnica, comercial, econômica, financeira, trabalhista ou civil com dirigente do órgão ou entidade contratante



- ou com agente público que desempenhe função na licitação ou atue na fiscalização ou na gestão do contrato, ou que deles seja cônjuge, companheiro ou parente em linha reta, colateral ou por afinidade, até o terceiro grau;
- e) empresas controladoras, controladas ou coligadas, nos termos da [Lei nº 6.404, de 15 de dezembro de 1976](#), concorrendo entre si;
- f) fornecedor que, nos 5 (cinco) anos anteriores à divulgação do Aviso, tenha sido condenada judicialmente, com trânsito em julgado, por exploração de trabalho infantil, por submissão de trabalhadores a condições análogas às de escravo ou por contratação de adolescentes nos casos vedados pela legislação trabalhista;
- 2.2.3.1.** Equiparam-se aos autores do projeto as empresas integrantes do mesmo grupo econômico;
- 2.2.3.2.** aplica-se o disposto na alínea "c" também ao fornecedor que atue em substituição a outra pessoa, física ou jurídica, com o intuito de burlar a efetividade da sanção a ela aplicada, inclusive a sua controladora, controlada ou coligada, desde que devidamente comprovado o ilícito ou a utilização fraudulenta da personalidade jurídica do fornecedor;
- 2.2.4.** organizações da Sociedade Civil de Interesse Público - OSCIP, atuando nessa condição (Acórdão nº 746/2014-TCU-Plenário); e
- 2.3.** Será permitida a participação de cooperativas, desde que apresentem demonstrativo de atuação em regime cooperado, com repartição de receitas e despesas entre os cooperados e atendam ao art. 16 da Lei nº 14.133/21.
- 2.3.1.** Em sendo permitida a participação de cooperativas, serão estendidas a elas os benefícios previstos para as microempresas e empresas de pequeno porte quando elas atenderem ao disposto no art. 34 da Lei nº 11.488, de 15 de junho de 2007.

3. INGRESSO NA DISPENSA ELETRÔNICA E CADASTRAMENTO DA PROPOSTA INICIAL

- 3.1.** O ingresso do fornecedor na disputa da dispensa eletrônica se dará com o cadastramento de sua proposta inicial, na forma deste item.
- 3.2.** O fornecedor interessado, após a divulgação do Aviso de contratação direta, encaminhará, exclusivamente por meio do Sistema de Dispensa Eletrônica, a proposta com a descrição do objeto ofertado, a marca do produto, quando for o caso, e o preço, até a data e o horário estabelecidos para abertura do procedimento.
- 3.2.1.** A proposta também deverá conter declaração de que compreende a integralidade dos custos para atendimento dos direitos trabalhistas assegurados na Constituição Federal, nas leis trabalhistas, nas normas infralegais, nas convenções coletivas de trabalho e nos termos de ajustamento de conduta vigentes na data de entrega das propostas.
- 3.3.** Todas as especificações do objeto contidas na proposta, em especial o preço, vinculam a Contratada.
- 3.4.** Nos valores propostos estarão inclusos todos os custos operacionais, encargos previdenciários, trabalhistas, tributários, comerciais e quaisquer outros que incidam direta ou indiretamente no fornecimento;
- 3.4.1.** O preço ofertado, tanto na proposta inicial, quanto na etapa de lances, será de exclusiva responsabilidade do fornecedor, não lhe assistindo o direito de pleitear qualquer alteração, sob alegação de erro, omissão ou qualquer outro pretexto.
- 3.5.** Se o regime tributário da empresa implicar o recolhimento de tributos em percentuais variáveis, a cotação adequada será a que corresponde à média dos efetivos recolhimentos da empresa nos últimos doze meses.
- 3.6.** Independentemente do percentual de tributo inserido na planilha, no pagamento serão retidos na fonte os percentuais estabelecidos na legislação vigente.
- 3.7.** A apresentação das propostas implica obrigatoriedade do cumprimento das disposições nelas contidas, em conformidade com o que dispõe o Termo de Referência, Projeto Básico ou Projeto Executivo, assumindo o proponente o compromisso de executar os serviços nos seus termos, bem como de fornecer os materiais, equipamentos, ferramentas e utensílios necessários, em quantidades e qualidades adequadas à perfeita execução contratual, promovendo, quando requerido, sua substituição.



3.8. Uma vez enviada a proposta no sistema, os fornecedores poderão retirá-la, substituí-la ou modificá-la, até a data e o horário estabelecidos para abertura do procedimento.

3.9. No cadastramento da proposta inicial, o fornecedor deverá, também, assinalar "sim" ou "não" em campo próprio do sistema eletrônico, às seguintes declarações:

3.9.1. que inexistem fatos impeditivos para sua habilitação no certame, ciente da obrigatoriedade de declarar ocorrências posteriores;

3.9.2. que cumpre os requisitos estabelecidos no artigo 3º da Lei Complementar nº 123, de 2006, estando apto a usufruir do tratamento favorecido estabelecido em seus arts. 42 a 49;

3.9.3. que está ciente e concorda com as condições contidas no Aviso de Contratação Direta e seus anexos;

3.9.4. que assume a responsabilidade pelas transações que forem efetuadas no sistema, assumindo como firmes e verdadeiras;

3.9.5. que cumpre as exigências de reserva de cargos para pessoa com deficiência e para reabilitado da Previdência Social, de que trata o art. 93 da Lei nº 8.213/91.

3.9.6. que não emprega menor de 18 anos em trabalho noturno, perigoso ou insalubre e não emprega menor de 16 anos, salvo menor, a partir de 14 anos, na condição de aprendiz, nos termos do artigo 7º, XXXIII, da Constituição.

4. JULGAMENTO DAS PROPOSTAS DE PREÇO

4.1.4.1. Na data e horário indicado para abertura e julgamento da contratação direta, será verificada a conformidade da proposta classificada em primeiro lugar quanto à adequação do objeto e à compatibilidade do preço em relação ao estipulado para a contratação.

4.2. No caso de o preço da proposta vencedora estar acima do estimado pela Administração, poderá haver a negociação de condições mais vantajosas.

4.2.1. Neste caso, será encaminhada contraproposta ao fornecedor que tenha apresentado o melhor preço, para que seja obtida a melhor proposta com preço compatível ao estimado pela Administração.

4.2.2. A negociação poderá ser feita com os demais fornecedores classificados, respeitada a ordem de classificação, quando o primeiro colocado, mesmo após a negociação, for desclassificado em razão de sua proposta permanecer acima do preço máximo definido para a contratação.

4.2.3. Em qualquer caso, concluída a negociação, o resultado será registrado na ata do procedimento da contratação direta.

4.3. Estando o preço compatível, será solicitado, se necessário, documentos complementares.

4.4. O prazo de validade da proposta não será inferior a 60 (sessenta) dias, a contar da data de sua apresentação.

4.5. Será desclassificada a proposta vencedora que:

4.5.1. contiver vícios insanáveis;

4.5.2. não obedecer às especificações técnicas pormenorizadas neste aviso ou em seus anexos;

4.5.3. apresentar preços inexequíveis ou permanecerem acima do preço máximo definido para a contratação;

4.5.4. não tiverem sua exequibilidade demonstrada, quando exigido pela Administração;

4.5.5. apresentar desconformidade com quaisquer outras exigências deste aviso ou seus anexos, desde que insanável.

4.6. Quando o fornecedor não conseguir comprovar que possui ou possuirá recursos suficientes para executar a contento o objeto, será considerada inexequível a proposta de preços que:

4.6.1. for insuficiente para a cobertura dos custos da contratação, apresente preços global ou unitários simbólicos, irrisórios ou de valor zero, incompatíveis com os preços dos insumos e salários de mercado, acrescidos dos respectivos encargos, ainda que o ato convocatório da dispensa não tenha estabelecido limites mínimos, exceto quando se referirem a materiais e instalações de propriedade do próprio fornecedor, para os quais ele renuncie a parcela ou à totalidade da remuneração;



- 4.6.2.** apresentar um ou mais valores da planilha de custo que sejam inferiores àqueles fixados em instrumentos de caráter normativo obrigatório, tais como leis, medidas provisórias e convenções coletivas de trabalho vigentes.
- 4.7.** Se houver indícios de inexecutabilidade da proposta de preço, ou em caso da necessidade de esclarecimentos complementares, poderão ser efetuadas diligências, para que a empresa comprove a executabilidade da proposta.
- 4.8.** Erros no preenchimento da planilha não constituem motivo para a desclassificação da proposta. A planilha poderá ser ajustada pelo fornecedor, no prazo indicado pelo sistema, desde que não haja majoração do preço.
- 4.8.1.** O ajuste de que trata este dispositivo se limita a sanar erros ou falhas que não alterem a substância das propostas;
- 4.8.2.** Considera-se erro no preenchimento da planilha passível de correção a indicação de recolhimento de impostos e contribuições na forma do Simples Nacional, quando não cabível esse regime.
- 4.9.** Para fins de análise da proposta quanto ao cumprimento das especificações do objeto, poderá ser colhida a manifestação escrita do setor requisitante do serviço ou da área especializada no objeto.
- 4.10.** Se a proposta vencedora for desclassificada, será examinada a proposta subsequente, e, assim sucessivamente, na ordem de classificação.
- 4.11.** Havendo necessidade, a sessão será suspensa, informando-se no "chat" a nova data e horário para a sua continuidade.
- 4.12.** Encerrada a análise quanto à aceitação da proposta, se iniciará a fase de habilitação, observado o disposto neste Aviso de Contratação Direta.

5. HABILITAÇÃO

- 5.1.** Os documentos a serem exigidos para fins de habilitação constam do **ANEXO I – DOCUMENTAÇÃO EXIGIDA PARA HABILITAÇÃO** deste Aviso e serão solicitados do fornecedor mais bem classificado da fase de lances.
- 5.2.** Como condição prévia ao exame da documentação de habilitação do fornecedor detentor da proposta classificada em primeiro lugar, será verificado o eventual descumprimento das condições de participação, especialmente quanto à existência de sanção que impeça a participação no certame ou a futura contratação, mediante a consulta aos seguintes cadastros:
- a) Cadastro de empresas inidôneas e Suspensas, através do site <http://www.portaltransparencia.gov.br/sancoes/ceis>;
 - b) Cadastro Nacional de Empresas Punidas/CNEP, através do site <http://www.portaltransparencia.gov.br/sancoes/cnep>.
 - c) Cadastro Nacional de Condenações Cíveis por Ato de Improbidade Administrativa e Inelegibilidade/CNL, através do site http://www.cnj.jus.br/improbidade_adm/consultar_requerido.php.
- 5.2.1.** A consulta aos cadastros será realizada em nome da empresa fornecedora e também de seu sócio majoritário, por força do artigo 12 da Lei nº 8.429, de 1992, que prevê, dentre as sanções impostas ao responsável pela prática de ato de improbidade administrativa, a proibição de contratar com o Poder Público, inclusive por intermédio de pessoa jurídica da qual seja sócio majoritário.
- 5.2.1.1.** Caso conste na Consulta de Situação do Fornecedor a existência de Ocorrências Impeditivas Indiretas, o gestor diligenciará para verificar se houve fraude por parte das empresas apontadas no Relatório de Ocorrências Impeditivas Indiretas.
- 5.2.1.1.1.** A tentativa de burla será verificada por meio dos vínculos societários, linhas de fornecimento similares, dentre outros.
 - 5.2.1.1.2.** O fornecedor será convocado para manifestação previamente à sua desclassificação
- 5.2.2.** Constatada a existência de sanção, o fornecedor será reputado inabilitado, por falta de condição de participação.

- 5.3.** Caso atendidas as condições de participação, a habilitação dos fornecedores poderá ser verificada por meio do Cadastro de Fornecedores do Município - CRC, nos documentos por ele abrangidos.
- 5.3.1.** É dever do fornecedor atualizar previamente as comprovações constantes do Cadastro de Fornecedores do Município - CRC para que estejam vigentes na data da abertura da sessão pública, ou encaminhar, quando solicitado, a respectiva documentação atualizada.
- 5.3.2.** O descumprimento do subitem acima implicará a inabilitação do fornecedor, exceto se a consulta aos sítios eletrônicos oficiais emissores de certidões lograr êxito em encontrar a(s) certidão(ões) válida(s).
- 5.4.** Havendo a necessidade de envio de documentos de habilitação complementares, necessários à confirmação daqueles exigidos neste Aviso de Contratação Direta e já apresentados, o fornecedor será convocado a encaminhá-los, em formato digital, após solicitação da Administração, sob pena de inabilitação.
- 5.5.** Somente haverá a necessidade de comprovação do preenchimento de requisitos mediante apresentação dos documentos originais não-digitais quando houver dúvida em relação à integridade do documento digital.
- 5.6.** Havendo necessidade de analisar minuciosamente os documentos exigidos, a sessão será suspensa, sendo informada a nova data e horário para a sua continuidade.
- 5.7.** Será inabilitado o fornecedor que não comprovar sua habilitação, seja por não apresentar quaisquer dos documentos exigidos, ou apresentá-los em desacordo com o estabelecido neste Aviso de Contratação Direta.
- 5.7.1.** Na hipótese de o fornecedor não atender às exigências para a habilitação, o órgão ou entidade examinará a proposta subsequente e assim sucessivamente, na ordem de classificação, até a apuração de uma proposta que atenda às especificações do objeto e as condições de habilitação.
- 5.8.** Constatado o atendimento às exigências de habilitação, o fornecedor será habilitado.

6. CONTRATAÇÃO

- 6.1.** Após a homologação e adjudicação, caso se conclua pela contratação, será firmado Termo de Contrato ou emitido instrumento equivalente.
- 6.2.** O adjudicatário terá o **prazo de 03 (três) dias úteis**, contados a partir da data de sua convocação, para assinar o Termo de Contrato ou aceitar instrumento equivalente, conforme o caso (Nota de Empenho/Carta Contrato/Autorização), sob pena de decair do direito à contratação, sem prejuízo das sanções previstas neste Aviso de Contratação Direta.
- 6.2.1.** Alternativamente à convocação para comparecer perante o órgão ou entidade para a assinatura do Termo de Contrato, a Administração poderá encaminhá-lo para assinatura, mediante correspondência postal com aviso de recebimento (AR) ou meio eletrônico, para que seja assinado e devolvido no prazo de 03 (três) dias úteis, a contar da data de seu recebimento.
- 6.2.2.** O prazo previsto para assinatura do contrato ou aceitação da nota de empenho ou instrumento equivalente poderá ser prorrogado 1 (uma) vez, por igual período, por solicitação justificada do adjudicatário e aceita pela Administração.
- 6.3.** O prazo de vigência da contratação é de **06 (seis) meses** prorrogável conforme previsão nos anexos a este Aviso de Contratação Direta.
- 6.4.** Na assinatura do contrato ou do instrumento equivalente será exigida a comprovação das condições de habilitação e contratação consignadas neste Aviso, que deverão ser mantidas pelo fornecedor durante a vigência do contrato.

7. SANÇÕES

- 7.1.** Comete infração administrativa o fornecedor que cometer quaisquer das infrações previstas no art. 155 da Lei nº 14.133, de 2021, quais sejam:
- 7.1.1.** dar causa à inexecução parcial do contrato;
- 7.1.2.** dar causa à inexecução parcial do contrato que cause grave dano à Administração, ao funcionamento dos serviços públicos ou ao interesse coletivo;
- 7.1.3.** dar causa à inexecução total do contrato;



- 7.1.4. deixar de entregar a documentação exigida para o certame;
- 7.1.5. não manter a proposta, salvo em decorrência de fato superveniente devidamente justificado;
- 7.1.6. não celebrar o contrato ou não entregar a documentação exigida para a contratação, quando convocado dentro do prazo de validade de sua proposta;
- 7.1.7. ensejar o retardamento da execução ou da entrega do objeto da licitação sem motivo justificado;
- 7.1.8. apresentar declaração ou documentação falsa exigida para o certame ou prestar declaração falsa durante a dispensa eletrônica ou a execução do contrato;
- 7.1.9. fraudar a dispensa eletrônica ou praticar ato fraudulento na execução do contrato;
- 7.1.10. comportar-se de modo inidôneo ou cometer fraude de qualquer natureza;
 - 7.1.10.1. Considera-se comportamento inidôneo, entre outros, a declaração falsa quanto às condições de participação, quanto ao enquadramento como ME/EPP ou o conluio entre os fornecedores, em qualquer momento da dispensa, mesmo após o encerramento da fase de lances.
- 7.1.11. praticar atos ilícitos com vistas a frustrar os objetivos deste certame.
- 7.1.12. praticar ato lesivo previsto no art. 5º da Lei nº 12.846, de 1º de agosto de 2013.

7.2. O fornecedor que cometer qualquer das infrações discriminadas nos subitens anteriores ficará sujeito, sem prejuízo da responsabilidade civil e criminal, às seguintes sanções:

- a) Advertência pela falta do subitem 8.1.1 deste Aviso de Contratação Direta, quando não se justificar a imposição de penalidade mais grave;
- b) Multa de 10% (dez por cento) sobre o valor estimado do(s) item(s) prejudicado(s) pela conduta do fornecedor, por qualquer das infrações dos subitens 8.1.1 a 8.1.12;
- c) Impedimento de licitar e contratar no âmbito da Administração Pública direta e indireta do ente federativo que tiver aplicado a sanção, pelo prazo máximo de 3 (três) anos, nos casos dos subitens 8.1.2 a 8.1.7 deste Aviso de Contratação Direta, quando não se justificar a imposição de penalidade mais grave;
- d) Declaração de inidoneidade para licitar ou contratar, que impedirá o responsável de licitar ou contratar no âmbito da Administração Pública direta e indireta de todos os entes federativos, pelo prazo mínimo de 3 (três) anos e máximo de 6 (seis) anos, nos casos dos subitens 8.1.8 a 8.1.12, bem como nos demais casos que justifiquem a imposição da penalidade mais grave;

7.3. Na aplicação das sanções serão considerados:

- 7.3.1. a natureza e a gravidade da infração cometida;
- 7.3.2. as peculiaridades do caso concreto;
- 7.3.3. as circunstâncias agravantes ou atenuantes;
- 7.3.4. os danos que dela provierem para a Administração Pública;
- 7.3.5. a implantação ou o aperfeiçoamento de programa de integridade, conforme normas e orientações dos órgãos de controle.

7.4. Se a multa aplicada e as indenizações cabíveis forem superiores ao valor de pagamento eventualmente devido pela Administração ao contratado, além da perda desse valor, a diferença será descontada da garantia prestada ou será cobrada judicialmente.

7.5. A aplicação das sanções previstas neste Aviso de Contratação Direta, em hipótese alguma, a obrigação de reparação integral do dano causado à Administração Pública.

7.6. A penalidade de multa pode ser aplicada cumulativamente com as demais sanções.

7.7. Se, durante o processo de aplicação de penalidade, houver indícios de prática de infração administrativa tipificada pela Lei nº 12.846, de 1º de agosto de 2013, como ato lesivo à administração pública nacional ou estrangeira, cópias do processo administrativo necessárias à apuração da responsabilidade da empresa deverão ser remetidas à autoridade competente, com despacho fundamentado, para ciência e decisão sobre a eventual instauração de investigação preliminar ou Processo Administrativo de Responsabilização – PAR.

7.8. A apuração e o julgamento das demais infrações administrativas não consideradas como ato lesivo à Administração Pública nacional ou estrangeira nos termos da Lei nº 12.846, de 1º de agosto de 2013, seguirão seu rito normal na unidade administrativa.



7.9. O processamento do PAR não interfere no seguimento regular dos processos administrativos específicos para apuração da ocorrência de danos e prejuízos à Administração Pública Federal resultantes de ato lesivo cometido por pessoa jurídica, com ou sem a participação de agente público.

7.10. A aplicação de qualquer das penalidades previstas realizar-se-á em processo administrativo que assegurará o contraditório e a ampla defesa ao fornecedor/adjudicatário, observando-se o procedimento previsto na Lei nº 14.133, de 2021, e subsidiariamente na Lei nº 9.784, de 1999.

7.11. As sanções por atos praticados no decorrer da contratação estão previstas nos anexos a este Aviso.

8. DAS DISPOSIÇÕES GERAIS

8.1. O procedimento será divulgado no Sistema de Dispensa Eletrônica, no Portal Nacional de Contratações Públicas - PNCP, e no Portal Eletrônico Oficial do Município.

8.2. No caso de todos os fornecedores restarem desclassificados ou inabilitados (procedimento fracassado), a Administração poderá:

8.2.1. republicar o presente Aviso com uma nova data;

8.2.2. valer-se, para a contratação, de proposta obtida na pesquisa de mercado que serviu de base ao procedimento, se houver, privilegiando-se a(s) melhor(es) oferta(s), sempre que possível, e desde que atendidas às condições de habilitação exigidas.

8.2.2.1. No caso do subitem anterior, a contratação será operacionalizada fora deste procedimento.

8.2.3. fixar prazo para que possa haver adequação das propostas ou da documentação de habilitação, conforme o caso.

8.3. As providências dos subitens 8.2.1 e 8.2.2 acima poderão ser utilizadas se não houver o comparecimento de quaisquer fornecedores interessados (procedimento deserto)

8.4. Havendo a necessidade de realização de ato de qualquer natureza pelos fornecedores, cujo prazo não conste deste Aviso de Contratação Direta, deverá ser atendido o prazo indicado pelo agente competente da Administração na respectiva notificação.

8.5. Caberá ao fornecedor acompanhar as operações, ficando responsável pelo ônus decorrente da perda do negócio diante da inobservância de quaisquer mensagens emitidas pela Administração ou de sua desconexão.

8.6. Não havendo expediente ou ocorrendo qualquer fato superveniente que impeça a realização do certame na data marcada, a sessão será automaticamente transferida para o primeiro dia útil subsequente, no mesmo horário anteriormente estabelecido, desde que não haja comunicação em contrário.

8.7. Os horários estabelecidos na divulgação deste procedimento e durante o envio de lances observarão o horário de Brasília-DF, inclusive para contagem de tempo e registro no Sistema e na documentação relativa ao procedimento.

8.8. No julgamento das propostas e da habilitação, a Administração poderá sanar erros ou falhas que não alterem a substância das propostas, dos documentos e sua validade jurídica, mediante despacho fundamentado, registrado em ata e acessível a todos, atribuindo-lhes validade e eficácia para fins de habilitação e classificação.

8.9. As normas disciplinadoras deste Aviso de Contratação Direta serão sempre interpretadas em favor da ampliação da disputa entre os interessados, desde que não comprometam o interesse da Administração, o princípio da isonomia, a finalidade e a segurança da contratação.

8.10. Os fornecedores assumem todos os custos de preparação e apresentação de suas propostas e a Administração não será, em nenhum caso, responsável por esses custos, independentemente da condução ou do resultado do processo de contratação.

8.11. Em caso de divergência entre disposições deste Aviso de Contratação Direta e de seus anexos ou demais peças que compõem o processo, prevalecerá as deste Aviso.

8.12. Da sessão pública será divulgada Ata no sistema eletrônico.

8.13. O foro para dirimir as questões relativas ao presente Edital será o da Comarca da sede desta Municipalidade, com exclusão de qualquer outro.

8.14. Integram este Aviso de Contratação Direta, para todos os fins e efeitos, os seguintes anexos:



- 8.14.1. ANEXO I – Termo de Referência.
- 8.14.2. ANEXO II – Documentação exigida para Habilitação.
- 8.14.3. ANEXO III – Planilha de Custos e Formação de Preços.
- 8.14.4. ANEXO IV – Minuta do Termo de Contrato.



Pires Ferreira /CE, 03 de maio de 2024.

Rosa Ferreira Matias Macedo

Ordenadora de Despesas Secretaria Municipal de cultura, Turismo e Juventude



PREFEITURA DE
PIRES FERREIRA

ANEXO I
TERMO DE REFERÊNCIA



TERMO DE REFERÊNCIA

Contratação Direta – Serviço de Engenharia

1. CONDIÇÕES GERAIS DA CONTRATAÇÃO

1.1. Contratação de serviços especializados da área de engenharia civil para Reforma do edifício da Estação Ferroviária do município de Pires Ferreira/CE), nos termos da tabela abaixo, conforme condições e exigências estabelecidas neste instrumento.

ITEM	DISCRIMINAÇÃO	CATSER	UNIDADE	QUANT.	VALOR UNIT.	VALOR TOTAL
01	CONTRATAÇÃO DE SERVIÇOS ESPECIALIZADOS DA ÁREA DE ENGENHARIA CIVIL PARA REFORMA DO EDIFÍCIO DA ESTAÇÃO FERROVIÁRIA DO MUNICÍPIO DE PIRES FERREIRA/CE.	1406	SERVIÇO	1	R\$ 68.481,59	R\$ 68.481,59
VALOR GLOBAL						R\$ 68.481,59

1.2. O objeto desta contratação é caracterizado como comum, conforme justificativa constante do Estudo Técnico Preliminar.

1.3. O objeto desta contratação não se enquadra como sendo de bem de luxo, conforme regulamentação desse órgão.

2. FUNDAMENTAÇÃO E DESCRIÇÃO DA NECESSIDADE DA CONTRATAÇÃO

2.1. A Fundamentação da Contratação e de seus quantitativos encontra-se pormenorizada em Tópico específico dos Estudos Técnicos Preliminares, apêndice deste Termo de Referência.

2.2. O objeto desta solução consta na listagem do Plano de Contratação Anual (PCA) vigente. Assim, resta demonstrado o alinhamento entre a aquisição e o planejamento desta administração.

3. DESCRIÇÃO DA SOLUÇÃO COMO UM TODO CONSIDERADO O CICLO DE VIDA DO OBJETO E ESPECIFICAÇÃO DO PRODUTO

3.1. A descrição da solução como um todo encontra-se pormenorizada em tópico específico dos Estudos Técnicos Preliminares, apêndice deste Termo de Referência.

4. REQUISITOS DA CONTRATAÇÃO

4.1. Natureza da Contratação:

4.1.1. O objeto a ser contratado enquadra-se na categoria de **serviço comum de engenharia**, de natureza **não continuada**, em conformidade com o disposto na Lei Federal nº 14.133/21, por possuir padrões de desempenho e características gerais e específicas, usualmente encontradas no mercado.





4.2. Duração do Contrato:

4.2.1. O prazo de vigência da contratação é de **06 (seis) meses**, contados da data da sua assinatura, na forma do artigo 105 da Lei nº 14.133/2021. O prazo de vigência poderá ser prorrogado, mediante termo aditivo, quando o objeto não for concluído no período firmado acima, ressalvadas as providências cabíveis no caso de culpa do contratado, previstas neste instrumento.

4.3. Requisitos Qualitativos:

4.3.1. A contratada deverá ser empresa especializada em serviços de engenharia destinados a execução do serviço em tela;

4.3.2. Estar devidamente registrada no conselho de engenharia ou arquitetura;

4.3.3. Possuir capacidade técnica adequada para a finalidade proposta;

4.3.4. Ser responsável por correções dos serviços durante a sua execução, estando disponível para sanar dúvidas e possíveis inconsistências;

4.3.5. A contratada deve cumprir todas as obrigações constantes no edital, seus anexos e sua proposta, assumindo como exclusivamente seus os riscos e as despesas decorrentes da boa e perfeita execução do objeto, mantendo durante toda a execução do contrato, em compatibilidade com as obrigações assumidas, todas as condições de habilitação e qualificação exigidas na licitação.

4.4. Requisitos Técnicos da Contratação:

4.4.1. Definição do local de execução dos serviços, a saber: endereço indicado no Projeto Básico anexo a esse plano;

4.4.2. Definição dos serviços a serem executados, dos materiais a serem aplicados e/ou substituídos, de acordo com as determinações dos projetos, dos memoriais descritivos e das especificações técnicas, a serem atendidas pela Contratada;

4.4.3. Definição da metodologia executiva a ser adotada, de acordo com as normas técnicas vigentes e recomendações dos fabricantes;

4.4.4. Definição do orçamento e do prazo de execução da obra, com detalhamento de marcos intermediários e finais das etapas, definidos no cronograma físico-financeiro;

4.4.5. Certidão de registro/quitação da contratada junto ao CREA ou CAU, da qual deverá constar os nomes dos profissionais que poderão atuar como responsáveis técnicos pelos serviços a serem executados, conforme disciplina a Resolução 425/98 do CONFEA, artigo 4º, parágrafo único;

4.4.6. Definição de cláusulas e condições para a execução dos serviços que possibilitem à contratada efetivar o planejamento para a execução dos serviços em conformidade com a logística e infraestrutura existentes no mercado, e, dessa forma, possibilitar a obtenção de preços mais competitivos para a contratação;

4.4.7. Cumprimento, por parte da contratada, de Plano de Gerenciamento de Resíduos, garantindo o correto descarte dos resíduos segundo sua classe.

4.5. Relevância dos Requisitos Estipulados:

4.5.1. Os requisitos solicitados são indispensáveis pois é um serviço essencial para a manutenção da infraestrutura urbana., evitando acidentes, preservando o patrimônio público. É importante que a Reforma do Edifício da Estação Ferroviária seja realizada de forma profissional, utilizando materiais de boa qualidade e seguindo as normas técnicas.



4.6. Sustentabilidade:

4.6.1. Os serviços prestados pela empresa contratada deverão fundamentar-se no uso racional de recursos e equipamentos, de forma a evitar e prevenir o desperdício de insumos e material consumidos, bem como a geração de resíduos, além do desperdício de água e consumo excessivo de energia. Sempre que possível fazer uso de energia renovável.

4.6.2. A contratada deverá ter pleno conhecimento e se responsabilizar pelo trabalho seguro das pessoas envolvidas no manuseio de ferramentas, equipamentos e produtos inflamáveis, conforme legislação em vigor do Ministério do Trabalho. Esta também se responsabilizará por ações e/ou omissões sobre os resíduos e rejeitos sólidos, líquidos e derivados, nos locais da obra, removendo e promovendo a devida destinação.

4.6.3. A contratada deverá fazer a utilização de equipamentos com baixo nível de ruído.

4.6.4. A contratada deverá realizar o umedecimento da via para evitar a geração de poeira.

4.7. Vistoria:

4.7.1. Não há necessidade de realização de avaliação prévia do local de execução dos serviços.

4.8. Subcontratação:

4.8.1. Não é admitida a subcontratação do objeto contratual.

4.9. Garantia da contratação:

4.9.1. Não haverá exigência da garantia da contratação.

5. MODELO DE EXECUÇÃO DO OBJETO

5.1. Prazo de Execução:

5.1.1. O prazo de execução dos serviços será de **02 (dois) meses**, com início em até **05 (cinco) dias** da assinatura do contrato.

5.2. Local de Execução:

5.2.1. Os serviços serão prestados no Edifício da Estação Ferroviária, centro do município de acordo com o projeto executivo.

5.3. Informações relevantes para o dimensionamento da proposta

5.3.1. O objeto dessa contratação não detém de especificidades para o dimensionamento da proposta de preços.

5.4. Materiais a serem disponibilizados

5.4.1. Para a perfeita execução dos serviços, a Contratada deverá disponibilizar os materiais, equipamentos, ferramentas e utensílios necessários, nas quantidades e qualidades necessárias à execução do serviço.

5.5. Garantia do serviço

5.5.1. O prazo de garantia contratual dos serviços é aquele estabelecido na Lei nº 8.078, de 11 de setembro de 1990 (Código de Defesa do Consumidor).

5.6. Procedimentos de transição e finalização do contrato

5.6.1. Não serão necessários procedimentos de transição e finalização do contrato devido às características do objeto.

6. MODELO DE GESTÃO DO CONTRATO

6.1. O contrato deverá ser executado fielmente pelas partes, de acordo com as cláusulas avençadas e as normas da Lei nº 14.133, de 2021, e cada parte responderá pelas consequências de sua inexecução total ou parcial.

6.2. Em caso de impedimento, ordem de paralisação ou suspensão do contrato, o cronograma de execução será prorrogado automaticamente pelo tempo correspondente, anotadas tais circunstâncias mediante simples apostila.

6.3. As comunicações entre o órgão ou entidade e a contratada devem ser realizadas por escrito sempre que o ato exigir tal formalidade, admitindo-se o uso de mensagem eletrônica para esse fim.

6.4. O órgão ou entidade poderá convocar representante da empresa para adoção de providências que devam ser cumpridas de imediato.

6.5. Após a assinatura do contrato ou instrumento equivalente, o órgão ou entidade poderá convocar o representante da empresa contratada para reunião inicial para apresentação do plano de fiscalização, que conterà informações acerca das obrigações contratuais, dos mecanismos de fiscalização, das estratégias para execução do objeto, do plano complementar de execução da contratada, quando houver, do método de aferição dos resultados e das sanções aplicáveis, dentre outros.

6.6. A execução do contrato deverá ser acompanhada e fiscalizada pelo(s) fiscal(is) do contrato, ou pelos respectivos substitutos (Lei nº 14.133, de 2021, art. 117, caput).

6.7. O fiscal do contrato acompanhará a execução do contrato, para que sejam cumpridas todas as condições estabelecidas no contrato, de modo a assegurar os melhores resultados para a Administração.

6.7.1. O fiscal do contrato anotará no histórico de gerenciamento do contrato todas as ocorrências relacionadas à execução do contrato, com a descrição do que for necessário para a regularização das faltas ou dos defeitos observados. (Lei nº 14.133, de 2021, art. 117, §1º.

6.7.2. Identificada qualquer inexatidão ou irregularidade, o fiscal do contrato emitirá notificações para a correção da execução do contrato, determinando prazo para a correção.

6.7.3. O fiscal do contrato informará ao gestor do contrato, em tempo hábil, a situação que demandar decisão ou adoção de medidas que ultrapassem sua competência, para que adote as medidas necessárias e saneadoras, se for o caso;

6.7.4. No caso de ocorrências que possam inviabilizar a execução do contrato nas datas apazadas, o fiscal do contrato comunicará o fato imediatamente ao gestor do contrato.

6.7.5. O fiscal do contrato comunicará ao gestor do contrato, em tempo hábil, o término do contrato sob sua responsabilidade, com vistas à renovação tempestiva ou à prorrogação contratual.

6.7.6. O fiscal do contrato verificará a manutenção das condições de habilitação da contratada, acompanhará o empenho, o pagamento, as garantias, as glosas e a formalização de apostilamento e termos aditivos, solicitando quaisquer documentos comprobatórios pertinentes, caso necessário.

6.7.7. Caso ocorra descumprimento das obrigações contratuais, o fiscal do contrato atuará tempestivamente na solução do problema, reportando ao gestor do contrato para que tome as providências cabíveis, quando ultrapassar a sua competência.



6.8. O gestor do contrato coordenará a atualização do processo de acompanhamento e fiscalização do contrato contendo todos os registros formais da execução no histórico de gerenciamento do contrato, a exemplo da ordem de serviço, do registro de ocorrências, das alterações e das prorrogações contratuais, elaborando relatório com vistas à verificação da necessidade de adequações do contrato para fins de atendimento da finalidade da administração.

6.9. O gestor do contrato acompanhará os registros realizados pelos fiscais do contrato, de todas as ocorrências relacionadas à execução do contrato e as medidas adotadas, informando, se for o caso, à autoridade superior àquelas que ultrapassarem a sua competência.

6.10. O gestor do contrato acompanhará a manutenção das condições de habilitação da contratada, para fins de empenho de despesa e pagamento, e anotará os problemas que obstem o fluxo normal da liquidação e do pagamento da despesa no relatório de riscos eventuais.

6.11. O gestor do contrato emitirá documento comprobatório da avaliação realizada pelo fiscal do contrato e setorial quanto ao cumprimento de obrigações assumidas pelo contratado, com menção ao seu desempenho na execução contratual, baseado nos indicadores objetivamente definidos e aferidos, e a eventuais penalidades aplicadas, devendo constar do cadastro de atesto de cumprimento de obrigações.

6.12. O gestor do contrato tomará providências para a formalização de processo administrativo de responsabilização para fins de aplicação de sanções, a ser conduzido pela comissão de que trata o art. 158 da Lei nº 14.133, de 2021, ou pelo agente ou pelo setor com competência para tal, conforme o caso.

6.13. O gestor do contrato deverá elaborar relatório final com informações sobre a consecução dos objetivos que tenham justificado a contratação e eventuais condutas a serem adotadas para o aprimoramento das atividades da Administração.

6.14. O gestor do contrato deverá enviar a documentação pertinente ao setor de contratos para a formalização dos procedimentos de liquidação e pagamento, no valor dimensionado pela fiscalização e gestão nos termos do contrato.

7. CRITÉRIOS DE MEDIÇÃO E DE PAGAMENTO

7.1. Recebimento

7.1.1. Ao final de cada etapa da execução contratual, conforme previsto no Cronograma Físico-Financeiro, o Contratado apresentará a medição prévia dos serviços executados no período, por meio de planilha de medição.

7.1.1.1. Uma etapa será considerada efetivamente concluída quando os serviços previstos para aquela etapa, no Cronograma Físico-Financeiro, estiverem executados em sua totalidade.

7.1.1.2. O contratado também apresentará, a cada medição, os documentos comprobatórios da procedência legal dos produtos e subprodutos florestais utilizados naquela etapa da execução contratual, quando for o caso.

7.1.2. Os serviços serão recebidos provisoriamente, no prazo de até dez dias, pelo fiscal do contrato, mediante termos detalhados, quando verificado o cumprimento das exigências de caráter técnico e administrativo. (Art. 140, I, a, da Lei nº 14.133 e Arts. 22, X.

7.1.2.1. O prazo da disposição acima será contado do recebimento de comunicação de cobrança oriunda do contratado com a comprovação da prestação dos serviços a que se referem a parcela a ser paga.





7.1.2.2. O fiscal do contrato realizará o recebimento provisório do objeto do contrato mediante termo detalhado que comprove o cumprimento das exigências de caráter técnico e administrativo.

7.1.2.3. Para efeito de recebimento provisório, ao final de cada período de faturamento, o fiscal do contrato irá apurar o resultado das avaliações da execução do objeto e, se for o caso, a análise do desempenho e qualidade da prestação dos serviços realizados em consonância com os indicadores previstos, que poderá resultar no redimensionamento de valores a serem pagos à contratada, registrando em relatório a ser encaminhado ao gestor do contrato.

7.1.2.4. Será considerado como ocorrido o recebimento provisório com a entrega do termo detalhado ou, em havendo mais de um a ser feito, com a entrega do último.

7.1.2.5. O Contratado fica obrigado a reparar, corrigir, remover, reconstruir ou substituir, às suas expensas, no todo ou em parte, o objeto em que se verificarem vícios, defeitos ou incorreções resultantes da execução ou materiais empregados, cabendo à fiscalização não atestar a última e/ou única medição de serviços até que sejam sanadas todas as eventuais pendências que possam vir a ser apontadas no Recebimento Provisório.

7.1.2.6. A fiscalização não efetuará o ateste da última e/ou única medição de serviços até que sejam sanadas todas as eventuais pendências que possam vir a ser apontadas no Recebimento Provisório. (Art. 119 c/c art. 140 da Lei nº 14133, de 2021)

7.1.2.7. O recebimento provisório também ficará sujeito, quando cabível, à conclusão de todos os testes de campo e à entrega dos Manuais e Instruções exigíveis.

7.1.2.8. Os serviços poderão ser rejeitados, no todo ou em parte, quando em desacordo com as especificações constantes neste Termo de Referência e na proposta, sem prejuízo da aplicação das penalidades.

7.1.3. O Termo Detalhado deverá conter o registro, a análise e a conclusão acerca das ocorrências na execução do contrato, em relação à fiscalização técnica e administrativa e demais documentos que julgar necessários, devendo encaminhá-los ao gestor do contrato para recebimento definitivo.

7.1.4. Os serviços serão recebidos definitivamente no prazo de até dez dias, contados do recebimento provisório, por servidor ou comissão designada pela autoridade competente, após a verificação da qualidade e quantidade do serviço e consequente aceitação mediante termo detalhado, obedecendo os seguintes procedimentos:

7.1.4.1. Emitir documento comprobatório da avaliação realizada pelo fiscal do contrato, no cumprimento de obrigações assumidas pelo contratado, com menção ao seu desempenho na execução contratual, baseado em indicadores objetivamente definidos e aferidos, e a eventuais penalidades aplicadas, devendo constar do cadastro de atesto de cumprimento de obrigações, conforme regulamentação desse órgão.

7.1.4.2. Realizar a análise dos relatórios e de toda a documentação apresentada pela fiscalização e, caso haja irregularidades que impeçam a liquidação e o pagamento da despesa, indicar as cláusulas contratuais pertinentes, solicitando à CONTRATADA, por escrito, as respectivas correções;

7.1.4.3. Emitir Termo Detalhado para efeito de recebimento definitivo dos serviços prestados, com base nos relatórios e documentações apresentadas;

7.1.4.4. Comunicar a empresa para que emita a Nota Fiscal ou Fatura, com o valor exato dimensionado pela fiscalização.



7.1.4.5. Enviar a documentação pertinente ao setor de contratos para formalização dos procedimentos de liquidação e pagamento, no valor dimensionado pela fiscalização e gestão.

7.1.5. No caso de controvérsia sobre a execução do objeto, quanto à dimensão, qualidade e quantidade, deverá ser observado o teor do art. 143 da Lei nº 14.133, de 2021, comunicando-se à empresa para emissão de Nota Fiscal no que pertine à parcela incontroversa da execução do objeto, para efeito de liquidação e pagamento.

7.1.6. Nenhum prazo de recebimento ocorrerá enquanto pendente a solução, pelo contratado, de inconsistências verificadas na execução do objeto ou no instrumento de cobrança.

7.1.7. O recebimento provisório ou definitivo não excluirá a responsabilidade civil pela solidez e pela segurança do serviço nem a responsabilidade ético-profissional pela perfeita execução do contrato.

7.2. Liquidação

7.2.1. Recebida a Nota Fiscal ou documento de cobrança equivalente, correrá o prazo de dez dias úteis para fins de liquidação, na forma desta seção, prorrogáveis por igual período, conforme regulamentação desse órgão.

7.2.2. Para fins de liquidação, o setor competente deverá verificar se a nota fiscal ou instrumento de cobrança equivalente apresentado expressa os elementos necessários e essenciais do documento, tais como:

7.2.2.1. o prazo de validade;

7.2.2.2. a data da emissão;

7.2.2.3. os dados do contrato e do órgão contratante;

7.2.2.4. o valor a pagar; e

7.2.2.5. eventual destaque do valor de retenções tributárias cabíveis.

7.2.3. Havendo erro na apresentação da nota fiscal ou instrumento de cobrança equivalente, ou circunstância que impeça a liquidação da despesa, esta ficará sobrestada até que o contratado providencie as medidas saneadoras, reiniciando-se o prazo após a comprovação da regularização da situação, sem ônus ao contratante;

7.2.4. A nota fiscal ou instrumento de cobrança equivalente deverá ser obrigatoriamente acompanhado da comprovação da regularidade fiscal.

7.2.5. A Administração deverá realizar consulta para: a) verificar a manutenção das condições de habilitação exigidas no edital; b) identificar possível razão que impeça a participação em licitação, no âmbito do órgão ou entidade, proibição de contratar com o Poder Público, bem como ocorrências impeditivas indiretas.

7.2.6. Constatando-se, a situação de irregularidade do contratado, será providenciada sua notificação, por escrito, para que, no prazo de 5 (cinco) dias úteis, regularize sua situação ou, no mesmo prazo, apresente sua defesa. O prazo poderá ser prorrogado uma vez, por igual período, a critério do contratante.

7.2.7. Não havendo regularização ou sendo a defesa considerada improcedente, o contratante deverá comunicar aos órgãos responsáveis pela fiscalização da regularidade fiscal quanto à inadimplência do contratado, bem como quanto à existência de pagamento a ser efetuado, para que sejam acionados os meios pertinentes e necessários para garantir o recebimento de seus créditos.

7.2.8. Persistindo a irregularidade, o contratante deverá adotar as medidas necessárias à rescisão contratual nos autos do processo administrativo correspondente, assegurada ao contratado a ampla defesa.

7.2.9. Havendo a efetiva execução do objeto, os pagamentos serão realizados normalmente, até que se decida pela rescisão do contrato, caso o contratado não regularize sua situação.



7.3. Prazo de pagamento

7.3.1. O pagamento será efetuado no prazo de até 30 (trinta) dias contados da finalização da liquidação da despesa.

7.3.2. No caso de atraso pelo Contratante, os valores devidos ao contratado serão atualizados monetariamente entre o termo final do prazo de pagamento até a data de sua efetiva realização, mediante aplicação do índice IPC-A de correção monetária.

7.4. Forma de pagamento

7.4.1. O pagamento será realizado por meio de ordem bancária, para crédito em banco, agência e conta corrente indicados pelo contratado.

7.4.2. Será considerada data do pagamento o dia em que constar como emitida a ordem bancária para pagamento.

7.4.3. Quando do pagamento, será efetuada a retenção tributária prevista na legislação aplicável.

7.4.4. Independentemente do percentual de tributo inserido na planilha, quando houver, serão retidos na fonte, quando da realização do pagamento, os percentuais estabelecidos na legislação vigente.

7.4.5. O contratado regularmente optante pelo Simples Nacional, nos termos da Lei Complementar nº 123, de 2006, não sofrerá a retenção tributária quanto aos impostos e contribuições abrangidos por aquele regime. No entanto, o pagamento ficará condicionado à apresentação de comprovação, por meio de documento oficial, de que faz jus ao tratamento tributário favorecido previsto na referida Lei Complementar.

8. FORMA E CRITÉRIOS DE SELEÇÃO E REGIME DE EXECUÇÃO

8.1. Forma de seleção e critério de julgamento da proposta

8.1.1. O contratado será selecionado por meio da realização de procedimento de dispensa de licitação, na forma eletrônica, com fundamento na hipótese do art. 75, inciso I da Lei n.º 14.133/2021, que culminará com a seleção da proposta de **Menor Preço Global**.

8.1.2. As exigências de habilitação são as usuais para a generalidade dos objetos, conforme disciplinado em Anexo do Aviso de Contratação Direta.

8.2. Critérios de aceitabilidade de preços

8.2.1. Ressalvado o objeto ou parte dele sujeito ao regime de empreitada por preço unitário, o critério de aceitabilidade de preços será o valor global estimado para a contratação.

8.2.1.1. O interessado que estiver mais bem colocado na disputa deverá apresentar à Administração, por meio eletrônico, planilha que contenha o preço global, os quantitativos e os preços unitários tidos como relevantes, conforme modelo de planilha elaborada pela Administração, para efeito de avaliação de exequibilidade (art. 59, §3º, da Lei nº 14.133/2021);

8.2.2. Para o objeto ou parte dele sujeito ao regime de empreitada por preço unitário o critério de aceitabilidade de preços será o valor global, conforme valor estimado da contratação.

8.3. Regime de execução

8.3.1. O regime de execução do contrato será o de **empreitada por preço Global**



9. ESTIMATIVA DO VALOR DA CONTRATAÇÃO

9.1. O custo estimado total da contratação é de **R\$ 68.481,59** (sessenta e oito mil quatrocentos e oitenta e um reais e cinquenta e nove centavos), conforme custos unitários apostos na planilha anexa a esse Termo de Referência.

10. ADEQUAÇÃO ORÇAMENTÁRIA

10.1. As despesas decorrentes da presente contratação correrão à conta de recursos específicos consignados na Lei Orçamentária Municipal.

10.2. A contratação será atendida pela seguinte dotação:

Gestão/Unidade: Secretaria Municipal de cultura, Turismo e Juventude;

Fonte de Recursos: Próprio;

Programa de Trabalho: 1001 13 392 0029 1.024

Elemento de Despesa: 4.4.90.51.00



10.3. A dotação relativa aos exercícios financeiros subsequentes será indicada após aprovação da Lei Orçamentária respectiva e liberação dos créditos correspondentes, mediante termo circunstanciado.

11. LOCAL E DATA:

Pires Ferreira/CE., 26 de abril de 2024.

12. RESPONSÁVEL(EIS):

Carlos Romário Simplicio Pinto

Responsável pelo Planejamento das Contratações Administrativas

PLANILHA ORÇAMENTÁRIA

OBRA:	REFORMA DO EDIFÍCIO DA ESTAÇÃO FERROVIÁRIA DE PIRES FERREIRA	DATA:	18/04/2024	BDI:	24,59%
DESCRIÇÃO:	REFORMA DO EDIFÍCIO DA ESTAÇÃO FERROVIÁRIA DE PIRES FERREIRA	SEINFRA	028.1 COM DESONERAÇÃO	VERSÃO	HORA MES
LOCAL:	RUA MAJOR TAUMATURGO, CENTRO, PIRES FERREIRA-CE	SINAPI	202402 COM DESONERAÇÃO		84,44% 47,48%
CLIENTE:	PREFEITURA MUNICIPAL DE PIRES FERREIRA-CE				85,06% 47,87%

ITEM	CÓDIGO	DESCRIÇÃO	FONTE	UNIDADE	QTD	VALOR:UNITÁRIO R\$		PREÇO TOTAL R\$
						SEM BDI	COM BDI	
1	SERVIÇOS PRELIMINARES							
1.1	C1937	PLACAS PADRÃO DE OBRA	SEINFRA	M2	6,00	R\$ 183,41	R\$ 45,10	R\$ 1.371,06
1.2	C1043	DEMOLIÇÃO DE ALVENARIA DE TIJOLOS S/ REAPROVEITAMENTO	SEINFRA	M3	0,40	R\$ 62,63	R\$ 15,40	R\$ 31,21
1.3	C1045	DEMOLIÇÃO DE COBERTURA C/TELHAS CERÂMICAS	SEINFRA	M2	86,48	R\$ 12,53	R\$ 3,08	R\$ 1.349,95
1.4	C2210	RETIRADA DE PORTAS E JANELAS, INCLUSIVE BATENTES	SEINFRA	M2	7,38	R\$ 16,70	R\$ 4,11	R\$ 153,58
1.5	C4913	REMOÇÃO DE PINTURA LÁTEX (RASPAGE E/OU LIXAMENTO E/OU ESCOVAÇÃO)	SEINFRA	M2	208,30	R\$ 7,38	R\$ 1,81	R\$ 1.914,28
1.6	C4914	REMOÇÃO DE PINTURA À ÓLEO OU ESMALTE	SEINFRA	M2	5,54	R\$ 13,85	R\$ 3,41	R\$ 95,62
1.7	C1074	DEMOLIÇÃO DE REVESTIMENTO C/ CERÂMICAS	SEINFRA	M2	10,19	R\$ 52,19	R\$ 12,83	R\$ 662,55
1.8	C1064	DEMOLIÇÃO DE PISO CERÂMICO	SEINFRA	M2	26,80	R\$ 14,61	R\$ 3,59	R\$ 487,76
2	PISO							
2.1	C1920	PISO INDUSTRIAL NATURAL ESP.= 12mm, INCLUS. POLIMENTO (INTERNO)	SEINFRA	M2	28,29	R\$ 136,06	R\$ 33,46	R\$ 4.795,72
2.2	C3001	CERÂMICA ESMALTADA RETIFICADA C/ ARG. PRÉ-FABRICADA ACIMA DE 30x30 cm (900 cm²) - PEI-5/PEI-4 - P/ PISO	SEINFRA	M2	1,19	R\$ 103,12	R\$ 25,36	R\$ 152,89
3	REVESTIMENTO							
3.1	C3023	EMBOÇO C/ ARGAMASSA DE CIMENTO E AREIA PENEIRADA, TRAÇO 1:3	SEINFRA	M2	11,21	R\$ 46,49	R\$ 11,43	R\$ 649,28
3.2	C1445	CERÂMICA ESMALTADA RETIFICADA C/ ARG. PRÉ-FABRICADA ACIMA DE 30x30cm (900cm²) - PEI-5/PEI-4 - P/ PAREDE	SEINFRA	M2	12,33	R\$ 108,24	R\$ 26,62	R\$ 1.662,82
4	PINTURA							
4.1	C1208	EMASSAMENTO DE PAREDES INTERNAS 2 DEMÃOS C/ MASSA DE PVA	SEINFRA	M2	67,60	R\$ 12,83	R\$ 3,15	R\$ 1.080,25
4.2	88496	EMASSAMENTO COM MASSA LÁTEX, APLICAÇÃO EM TETO, DUAS DEMÃOS, LIXAMENTO MANUAL. AF_04/2023	SINAPI	M2	28,29	R\$ 27,80	R\$ 6,84	R\$ 979,97
4.3	C1207	EMASSAMENTO DE PAREDES EXTERNAS 2 DEMÃOS C/ MASSA ACRÍLICA	SEINFRA	M2	130,85	R\$ 16,25	R\$ 4,00	R\$ 2.649,71
								R\$ 13.234,36



PREFEITURA MUNICIPAL DE PIRES FERREIRA
 Rua Maria Antulsa Soares Passos, SN - Centro - Cep 62.255-000
 Fone: (86) 3651.1033 - Pires Ferreira - Ceará

[Handwritten signature]

[Handwritten signature]

PLANILHA ORÇAMENTÁRIA

OBRA:	REFORMA DO EDIFÍCIO DA ESTAÇÃO FERROVIÁRIA DE PIRES FERREIRA	DATA :	18/04/2024	BDI :	24,59%
DESCRIÇÃO:	REFORMA DO EDIFÍCIO DA ESTAÇÃO FERROVIÁRIA DE PIRES FERREIRA	FONTE	SEINFRA	VERSÃO	028.1 COM DESONERAÇÃO
LOCAL:	RUA MAJOR TAUMATURGO, CENTRO, PIRES FERREIRA-CE	SINAPI	2024/02	COM DESONERAÇÃO	85,08% 47,67%
CLIENTE:	PREFEITURA MUNICIPAL DE PIRES FERREIRA-CE				

ITEM	CÓDIGO	DESCRIÇÃO	FONTE	UNIDADE	QTD	VALOR UNITÁRIO R\$			PREÇO TOTAL R\$
						SEM BDI	BDI	COM BDI	
4.4	C0689	CAIAÇÃO EM TRES DEMÃOS EM PAREDES	SEINFRA	M2	55,37	R\$ 7,91	R\$ 1,95	R\$ 9,86	R\$ 545,95
4.5	C1617	LATEX TRÊS DEMÃOS EM PAREDES INTERNAS S/MASSA	SEINFRA	M2	95,89	R\$ 25,72	R\$ 6,32	R\$ 32,04	R\$ 3.072,32
4.6	C1616	LATEX TRÊS DEMÃOS EM PAREDES EXTERNAS S/MASSA	SEINFRA	M2	132,04	R\$ 27,77	R\$ 6,83	R\$ 34,60	R\$ 4.568,58
4.7	C1279	ESMALTE DUAS DEMÃOS EM ESQUADRIAS DE FERRO	SEINFRA	M2	6,10	R\$ 44,42	R\$ 10,92	R\$ 55,34	R\$ 337,57
5	COBERTURA								
5.1	C4459	MADEIRAMENTO P/ TELHA CERÂMICA - (RIPA, CAIBRO)	SEINFRA	M2	93,26	R\$ 60,40	R\$ 14,85	R\$ 75,25	R\$ 7.017,82
5.2	C1003	CUMEIRA TIPO ONDULINE EM ESTRUTURA DE MADEIRA	SEINFRA	M	9,74	R\$ 53,60	R\$ 13,18	R\$ 66,78	R\$ 650,44
5.3	C2460	TESOURA EM MASSARANDUBA C/ACCESSÓRIOS	SEINFRA	M	14,76	R\$ 145,21	R\$ 35,71	R\$ 180,92	R\$ 2.670,38
5.4	COM-92812606	TELHA ECOLÓGICA ONDULINE	Composições Próprias	M2	93,26	R\$ 84,71	R\$ 20,83	R\$ 105,54	R\$ 9.842,66
6	ESQUADRIAS								
6.1	PORTA DE MADEIRA MUIRACATIARA	PORTA DE MADEIRA MUIRACATIARA - UMA FOLHA COMPLETA- 0,60 X 2,90	Composições Próprias	UN	6,00	R\$ 2.132,81	R\$ 524,46	R\$ 2.657,27	R\$ 15.943,62
6.2	C4424	PORTA TIPO PARANÁ (0,60 x 2,10 m), COMPLETA	SEINFRA	UN	1,00	R\$ 1.042,77	R\$ 256,42	R\$ 1.299,19	R\$ 1.299,19
6.3	JANELA DE MADEIRA COM-53207078	JANELA DE MADEIRA	Composições Próprias	M2	0,20	R\$ 419,52	R\$ 103,16	R\$ 522,68	R\$ 104,54
7	INSTALAÇÕES HIDROSSANITÁRIAS								
7.1	00044019	BACIA SANITÁRIA (VASO) COM CAIXA ACOPLADA, SIFAO OCULTO / CARENADO, DE LOUCA BRANCA (SEM ASSENTO) - PADRAO ALTO	SINAPI	UN	1,00	R\$ 555,00	R\$ 136,47	R\$ 691,47	R\$ 691,47
8	INSTALAÇÕES ELÉTRICAS								
8.1	C1947	PONTO ELÉTRICO, MATERIAL E EXECUÇÃO	SEINFRA	PT	6,00	R\$ 264,15	R\$ 64,95	R\$ 329,10	R\$ 1.974,60
8.2	C1482	INTERRUPTOR DUAS TECLAS PARALELO E TOMADA 10A 250V	SEINFRA	UN	3,00	R\$ 54,58	R\$ 13,42	R\$ 68,00	R\$ 204,00
8.3	100902	LÂMPADA TUBULAR LED DE 9/10 W, BASE G13 - FORNECIMENTO E INSTALAÇÃO. AF_02/2020_PS	SINAPI	UN	6,00	R\$ 20,98	R\$ 5,16	R\$ 26,14	R\$ 156,84
									R\$ 2.335,44
									R\$ 691,47
									R\$ 2.657,27
									R\$ 1.299,19
									R\$ 104,54
									R\$ 691,47
									R\$ 2.335,44



PREFEITURA MUNICIPAL DE PIRES FERREIRA
 Rua Maria Antusa Soares Passos, SN - Centro - Cep 62.256-000
 Fone: (88) 3651-1033 - Pires Ferreira - Ceará

[Handwritten signature]

PLANILHA ORÇAMENTÁRIA

OBRA:	REFORMA DO EDIFÍCIO DA ESTAÇÃO FERROVIÁRIA DE PIRES FERREIRA	DATA:	18/04/2024	BDI:	24,59%
DESCRIÇÃO:	REFORMA DO EDIFÍCIO DA ESTAÇÃO FERROVIÁRIA DE PIRES FERREIRA	FONTE:	SEINFRA	VERBAO:	028.1 COM DESONERAÇÃO
LOCAL:	RUA MAJOR TAUMATURGO, CENTRO, PIRES FERREIRA-CE	SINAPI:	2024002 COM DESONERAÇÃO	HORA:	84,44%
CLIENTE:	PREFEITURA MUNICIPAL DE PIRES FERREIRA-CE			MES:	47,48%

ITEM	CÓDIGO	DESCRIÇÃO	FONTE	UNIDADE	QTD	VALOR UNITÁRIO R\$			PREÇO TOTAL R\$
						SEM BDI	BDI	COM BDI	
9	LIMPEZA GERAL								R\$ 1.364,96
9.1	C1628	LIMPEZA GERAL	SEINFRA	M2	84,78	R\$ 12,92	R\$ 3,18	R\$ 16,10	R\$ 1.364,96
VALOR BDI TOTAL:									R\$ 13.515,51
VALOR ORÇAMENTO:									R\$ 54.966,08
VALOR TOTAL:									R\$ 68.481,59

Assinado de forma digital por
ALEX RODRIGUES DE OLIVEIRA:844161573
 04
 Dados: 2024.04.26 14:00:35 -03'00'



RESUMO DO ORÇAMENTO															
	OBRA:	REFORMA DO EDIFÍCIO DA ESTAÇÃO FERROVIÁRIA DE PIRES FERREIRA	DATA : 18/04/2024												
	DESCRIÇÃO:	REFORMA DO EDIFÍCIO DA ESTAÇÃO FERROVIÁRIA DE PIRES FERREIRA	BDI : 24,59%												
	LOCAL:	RUA MAJOR TAUMATURGO, CENTRO, PIRES FERREIRA-CE	<table border="1"> <tr> <th>FONTES</th> <th>VERSÃO</th> <th>HORA</th> <th>MES</th> </tr> <tr> <td>SEINFRA</td> <td>028.1 COM DESONERAÇÃO</td> <td>84,44%</td> <td>47,48%</td> </tr> <tr> <td>SINAPI</td> <td>2024/02 COM DESONERAÇÃO</td> <td>85,05%</td> <td>47,87%</td> </tr> </table>	FONTES	VERSÃO	HORA	MES	SEINFRA	028.1 COM DESONERAÇÃO	84,44%	47,48%	SINAPI	2024/02 COM DESONERAÇÃO	85,05%	47,87%
	FONTES	VERSÃO	HORA	MES											
SEINFRA	028.1 COM DESONERAÇÃO	84,44%	47,48%												
SINAPI	2024/02 COM DESONERAÇÃO	85,05%	47,87%												
CLIENTE:	PREFEITURA MUNICIPAL DE PIRES FERREIRA-CE														

CÓDIGO	DESCRIÇÃO	PREÇO TOTAL	%
1	SERVIÇOS PRELIMINARES	R\$ 6.065,01	8,86%
2	PISO	R\$ 4.948,61	7,23%
3	REVESTIMENTO	R\$ 2.312,10	3,38%
4	PINTURA	R\$ 13.234,35	19,33%
5	COBERTURA	R\$ 20.181,30	29,47%
6	ESQUADRIAS	R\$ 17.347,35	25,33%
7	INSTALAÇÕES HIDROSSANITÁRIAS	R\$ 691,47	1,01%
8	INSTALAÇÕES ELÉTRICAS	R\$ 2.335,44	3,41%
9	LIMPEZA GERAL	R\$ 1.364,96	1,99%
		VALOR BDI TOTAL:	R\$ 13.515,51 100,00%
		VALOR ORÇAMENTO:	R\$ 54.966,08
		VALOR TOTAL:	R\$ 68.481,59



ALEX RODRIGUES DE OLIVEIRA:844161573
 04

Assinado de forma digital por ALEX RODRIGUES DE OLIVEIRA:84416157304
 Dados: 2024.04.26 14:00:59 -03'00'

MEMÓRIAS DE CÁLCULO															
	OBRA:	REFORMA DO EDIFÍCIO DA ESTAÇÃO FERROVIÁRIA DE PIRES FERREIRA	DATA : 18/04/2024												
	DESCRIÇÃO:	REFORMA DO EDIFÍCIO DA ESTAÇÃO FERROVIÁRIA DE PIRES FERREIRA	BDI : 24,59%												
	LOCAL:	RUA MAJOR TAUMATURGO, CENTRO, PIRES FERREIRA-CE	<table border="1"> <tr> <td>FONTE</td> <td>VERSÃO</td> <td>HORA</td> <td>MES</td> </tr> <tr> <td>SEINFRA</td> <td>028.1 COM DESONERAÇÃO</td> <td>84,44%</td> <td>47,48%</td> </tr> <tr> <td>SINAPI</td> <td>2024/02 COM DESONERAÇÃO</td> <td>85,06%</td> <td>47,67%</td> </tr> </table>	FONTE	VERSÃO	HORA	MES	SEINFRA	028.1 COM DESONERAÇÃO	84,44%	47,48%	SINAPI	2024/02 COM DESONERAÇÃO	85,06%	47,67%
	FONTE	VERSÃO	HORA	MES											
SEINFRA	028.1 COM DESONERAÇÃO	84,44%	47,48%												
SINAPI	2024/02 COM DESONERAÇÃO	85,06%	47,67%												
CLIENTE:	PREFEITURA MUNICIPAL DE PIRES FERREIRA-CE														

1.1. C1937 PLACAS PADRÃO DE OBRA (M2)

			QTD
LXH	3*2	6,00	6,00
			6,00

1.2. C1043 DEMOLIÇÃO DE ALVENARIA DE TIJOLOS S/ REAPROVEITAMENTO (M3)

			QTD
LXHXESPESURA	1,20*0,90*0,37	0,40	0,40
			0,40

1.3. C1045 DEMOLIÇÃO DE COBERTURA C/TELHAS CERÂMICAS (M2)

			QTD
ÁREA COBERTURA CONFORME CAD	84,78*1,02	86,48	86,48
			86,48

1.4. C2210 RETIRADA DE PORTAS E JANELAS, INCLUSIVE BATENTES (M2)

			QTD
RETIRA PORTAS	2*1,20*2,00	4,80	4,80
RETIRADA DE JANELA FACHADA	1,20*2,00	2,40	2,40
RETIRADA JANELA BANHEIRO	0,60*0,30	0,18	0,18
			7,38

1.5. C4913 REMOÇÃO DE PINTURA LÁTEX (RASPAGEM E/OU LIXAMENTO E/OU ESCOVAÇÃO) (M2)

			QTD
PAREDES EXTERNAS TRANSVERSAIS	24,02*2	48,04	48,04
PAREDES EXTERNAS LONGITUDINAIS	37,68*2-1,48-1,48-0,40	72,00	72,00
PAREDES INTERNAS	20,60*3,05 + 1,18*2,60-1,48-1,48-0,40	62,54	62,54
TETO SALA	25,72	25,72	25,72
			208,30

1.6. C4914 REMOÇÃO DE PINTURA À ÓLEO OU ESMALTE (M2)

			QTD
GUARDA-CORPO	18*1,10*0,14*2	5,54	5,54
			5,54

1.7. C1074 DEMOLIÇÃO DE REVESTIMENTO C/CERÂMICAS (M2)

			QTD
PISO CERÂMICO LAVABO	1,05*2*2,45 + 1,03*2*2,45	10,19	10,19
			10,19

1.8. C1064 DEMOLIÇÃO DE PISO CERÂMICO (M2)

			QTD
PISO CERÂMICO SALA	25,72	25,72	25,72
PISO CERÂMICO LAVABO	1,08	1,08	1,08
			26,80

2.1. C1920 PISO INDUSTRIAL NATURAL ESP.= 12mm, INCLUS. POLIMENTO (INTERNO) (M2)



MEMÓRIAS DE CÁLCULO															
	OBRA:	REFORMA DO EDIFÍCIO DA ESTAÇÃO FERROVIÁRIA DE PIRES FERREIRA	DATA : 18/04/2024												
	DESCRIÇÃO:	REFORMA DO EDIFÍCIO DA ESTAÇÃO FERROVIÁRIA DE PIRES FERREIRA	BDI : 24,59%												
	LOCAL:	RUA MAJOR TAUMATURGO, CENTRO, PIRES FERREIRA-CE	<table border="1"> <tr> <th>FORTE</th> <th>VERSÃO</th> <th>HORA</th> <th>MES</th> </tr> <tr> <td>SEINFRA</td> <td>028.1 COM DESONERAÇÃO</td> <td>84,44%</td> <td>47,48%</td> </tr> <tr> <td>SINAPI</td> <td>2024/02 COM DESONERAÇÃO</td> <td>85,06%</td> <td>47,67%</td> </tr> </table>	FORTE	VERSÃO	HORA	MES	SEINFRA	028.1 COM DESONERAÇÃO	84,44%	47,48%	SINAPI	2024/02 COM DESONERAÇÃO	85,06%	47,67%
	FORTE	VERSÃO	HORA	MES											
SEINFRA	028.1 COM DESONERAÇÃO	84,44%	47,48%												
SINAPI	2024/02 COM DESONERAÇÃO	85,06%	47,67%												
CLIENTE:	PREFEITURA MUNICIPAL DE PIRES FERREIRA-CE														

			QTD
CONFORME ÁREA DE DEMOLIÇÃO SALA	25,72*1,10	28,29	28,29
			28,29

2.2. C3001 CERÂMICA ESMALTADA RETIFICADA C/ ARG. PRÉ-FABRICADA ACIMA DE 30x30 cm (900 cm²) - PEI-5/PEI-4 - P/ PISO (M2)

			QTD
CONFORME DEMOLIÇÃO DA ÁREA DO LAVABO	1,08*1,10	1,19	1,19
			1,19

3.1. C3023 EMBOÇO C/ ARGAMASSA DE CIMENTO E AREIA PENEIRADA, TRAÇO 1:3 (M2)

			QTD
LAVABO	(1,05*2*2,45 + 1,03*2*2,45)*1,10	11,21	11,21
			11,21

3.2. C4445 CERÂMICA ESMALTADA RETIFICADA C/ ARG. PRÉ-FABRICADA ACIMA DE 30x30cm (900cm²) - PEI-5/PEI-4 - P/ PAREDE (M2)

			QTD
CONFORME ÁREA DE EMBOÇO	11,21*1,10	12,33	12,33
			12,33

4.1. C1208 EMASSAMENTO DE PAREDES INTERNAS 2 DEMÃOS C/MASSA DE PVA (M2)

			QTD
PAREDES INTERNAS	(20,60*3,05+1,18*2,6-1,48-1,48-1,48)*1,10	67,60	67,60
			67,60

4.2. 88496 EMASSAMENTO COM MASSA LÁTEX, APLICAÇÃO EM TETO, DUAS DEMÃOS, LIXAMENTO MANUAL. AF_04/2023 (M2)

			QTD
TETO SALA	25,72*1,10	28,29	28,29
			28,29

4.3. C1207 EMASSAMENTO DE PAREDES EXTERNAS 2 DEMÃOS C/MASSA ACRÍLICA (M2)

			QTD
PAREDES EXTERNAS TRANSVERSAIS	24,02*2*1,10	52,84	52,84
PAREDES EXTERNAS LONGITUDINAIS	(37,68*2-1,48-1,48-1,48)*1,10	78,01	78,01
			130,85

4.4. C0589 CAIAÇÃO EM TRES DEMÃOS EM PAREDES (M2)

			QTD
ÁREA RAMPA	(5,25*1,15/2)*1,10 + (5,25*1,65/2)*1,10	8,09	8,09
ÁREA RETANGULAR	(12,25*1,15)*1,10+ (12,25*1,65)*1,10	37,73	37,73
ÁREA RAMPA	(6,20*1,15/2)*1,10 + (6,20*1,65/2)*1,10	9,55	9,55
			55,37

4.5. C1617 LATEX TRÊS DEMÃOS EM PAREDES INTERNAS S/MASSA (M2)



MEMÓRIAS DE CÁLCULO															
	OBRA:	REFORMA DO EDIFÍCIO DA ESTAÇÃO FERROVIÁRIA DE PIRES FERREIRA	DATA : 18/04/2024												
	DESCRIÇÃO:	REFORMA DO EDIFÍCIO DA ESTAÇÃO FERROVIÁRIA DE PIRES FERREIRA	BDI : 24,59%												
	LOCAL:	RUA MAJOR TAUMATURGO, CENTRO, PIRES FERREIRA-CE	<table border="1"> <tr> <th>FORTE</th> <th>VERSÃO</th> <th>HORA</th> <th>MES</th> </tr> <tr> <td>SEINFRA</td> <td>026.1 COM DESONERAÇÃO</td> <td>84,44%</td> <td>47,46%</td> </tr> <tr> <td>SINAPI</td> <td>2024/02 COM DESONERAÇÃO</td> <td>85,06%</td> <td>47,67%</td> </tr> </table>	FORTE	VERSÃO	HORA	MES	SEINFRA	026.1 COM DESONERAÇÃO	84,44%	47,46%	SINAPI	2024/02 COM DESONERAÇÃO	85,06%	47,67%
	FORTE	VERSÃO	HORA	MES											
SEINFRA	026.1 COM DESONERAÇÃO	84,44%	47,46%												
SINAPI	2024/02 COM DESONERAÇÃO	85,06%	47,67%												
CLIENTE:	PREFEITURA MUNICIPAL DE PIRES FERREIRA-CE														

			QTD
CONFORME EMASSAMENTO PAREDES INTERNAS	67,60	67,60	67,60
CONFORME EMASSAMENTO TETO SALA	28,29	28,29	28,29
			95,89

4.6. C1616 LATEX TRÊS DEMÃOS EM PAREDES EXTERNAS S/MASSA (M2)

			QTD
CONFORME EMASSAMENTO EM PAREDES EXTERNAS	24,02*2*1,10 + (37,68*2-1,48-1,48-0,40)*1,10	132,04	132,04
			132,04

4.7. C1279 ESMALTE DUAS DEMÃOS EM ESQUADRIAS DE FERRO (M2)

			QTD
GUARDA-CORPO	18*1,10*0,14*2*1,10	6,10	6,10
			6,10

5.1. C4459 MADEIRAMENTO P/ TELHA CERÂMICA - (RIPA, CAIBRO) (M2)

			QTD
MADEIRAMENTO	8,85*9,58*1,10	93,26	93,26
			93,26

5.2. C1003 CUMEEIRA TIPO ONDULINE EM ESTRUTURA DE MADEIRA (M)

			QTD
CUMEEIRA	8,85*1,10	9,73	9,73
			9,74

5.3. C2460 TESOURA EM MASSARANDUBA C/ACESSÓRIOS (M)

			QTD
MEIA TESOURA X 2	(2,49+2,43)*3	14,76	14,76
			14,76

5.4. COM-92812606 TELHA ECOLÓGICA ONDULINE (M2)

			QTD
COBERTA	8,85*9,58*1,10	93,26	93,26
			93,26

6.1. PORTA DE MADEIRA MUIRACATIARA PORTA DE MADEIRA MUIRACATIARA - UMA FOLHA COMPLETA- 0,60 X 2,90 (UN)

			QTD
PORTAS ENTRADAS- QTDs	6,00	6,00	6,00
			6,00

6.2. C4424 PORTA TIPO PARANÁ (0,60 x 2,10 m), COMPLETA (UN)

			QTD
PORTA BANHEIRO - QTD	1,00	1,00	1,00
			1,00

6.3. JANELA DE MADEIRA COM-53207078 JANELA DE MADEIRA (M2)



MEMÓRIAS DE CÁLCULO															
	OBRA:	REFORMA DO EDIFÍCIO DA ESTAÇÃO FERROVIÁRIA DE PIRES FERREIRA	DATA : 18/04/2024												
	DESCRIÇÃO:	REFORMA DO EDIFÍCIO DA ESTAÇÃO FERROVIÁRIA DE PIRES FERREIRA	BDI : 24,59%												
	LOCAL:	RUA MAJOR TAUMATURGO, CENTRO, PIRES FERREIRA-CE	<table border="1"> <thead> <tr> <th>FONTE</th> <th>VERSÃO</th> <th>HORA</th> <th>MES</th> </tr> </thead> <tbody> <tr> <td>SEINFRA</td> <td>028.1 COM DESONERAÇÃO</td> <td>84,44%</td> <td>47,48%</td> </tr> <tr> <td>SINAPI</td> <td>2024/02 COM DESONERAÇÃO</td> <td>85,09%</td> <td>47,67%</td> </tr> </tbody> </table>	FONTE	VERSÃO	HORA	MES	SEINFRA	028.1 COM DESONERAÇÃO	84,44%	47,48%	SINAPI	2024/02 COM DESONERAÇÃO	85,09%	47,67%
	FONTE	VERSÃO	HORA	MES											
SEINFRA	028.1 COM DESONERAÇÃO	84,44%	47,48%												
SINAPI	2024/02 COM DESONERAÇÃO	85,09%	47,67%												
CLIENTE:	PREFEITURA MUNICIPAL DE PIRES FERREIRA-CE														

			QTD
JANELA BANHEIRO	0,60*0,30*1,10	0,20	0,20
			0,20

7.1. 00044019 BACIA SANITARIA (VASO) COM CAIXA ACOPLADA, SIFAO OCULTO / CARENADO, DE LOUCA BRANCA (SEM ASSENTO) - PADRAO ALTO (UN)

			QTD
SUBSTITUIÇÃO DE VASO	1,00	1,00	1,00
			1,00

8.1. C1947 PONTO ELÉTRICO, MATERIAL E EXECUÇÃO (PT)

			QTD
PONTOS	6,00	6,00	6,00
			6,00

8.2. C1482 INTERRUPTOR DUAS TECLAS PARALELO E TOMADA 10A 250V (UN)

			QTD
SALA E BANHEIRO	3,00	3,00	3,00
			3,00

8.3. 100902 LÂMPADA TUBULAR LED DE 9/10 W, BASE G13 - FORNECIMENTO E INSTALAÇÃO. AF_02/2020_PS (UN)

			QTD
AMBIENTE EXTERNO E INTERNO	6,00	6,00	6,00
			6,00

9.1. C1628 LIMPEZA GERAL (M2)

			QTD
CONFORME ÁREA COBERTA	8,85*9,58	84,78	84,78
			84,78



ALEX RODRIGUES DE OLIVEIRA:84416157304
 Assinado de forma digital por ALEX RODRIGUES DE OLIVEIRA:84416157304
 Dados: 2024.04.26 14:01:19 -03'00'

RELATÓRIO ANALÍTICO - COMPOSIÇÕES DE CUSTOS																		
	OBRA:	REFORMA DO EDIFÍCIO DA ESTAÇÃO FERROVIÁRIA DE PIRES FERREIRA	DATA : 18/04/2024		BDI : 24,59%													
	DESCRIÇÃO:	REFORMA DO EDIFÍCIO DA ESTAÇÃO FERROVIÁRIA DE PIRES FERREIRA	<table border="1"> <tr> <th>FONTES</th> <th>VERSÃO</th> <th>HORA</th> <th>MES</th> </tr> <tr> <td>SEINFRA</td> <td>028.1 COM DESONERAÇÃO</td> <td>84,44%</td> <td>47,48%</td> </tr> <tr> <td>SINAPI</td> <td>2024/02 COM DESONERAÇÃO</td> <td>85,06%</td> <td>47,67%</td> </tr> </table>	FONTES	VERSÃO	HORA	MES	SEINFRA	028.1 COM DESONERAÇÃO	84,44%	47,48%	SINAPI	2024/02 COM DESONERAÇÃO	85,06%	47,67%			
	FONTES	VERSÃO	HORA	MES														
	SEINFRA	028.1 COM DESONERAÇÃO	84,44%	47,48%														
SINAPI	2024/02 COM DESONERAÇÃO	85,06%	47,67%															
LOCAL:	RUA MAJOR TAUMATURGO, CENTRO, PIRES FERREIRA-CE																	
CLIENTE:	PREFEITURA MUNICIPAL DE PIRES FERREIRA-CE																	

1.1. C1937 PLACAS PADRÃO DE OBRA (M2)

Material	FORNTE	UNID	COEFICIENTE	PREÇO UNITÁRIO	TOTAL
I0537 CHAPA DE AÇO GALVANIZADA ESP. 0.3MM	SEINFRA	M2	1,02000000	R\$ 39,03	R\$ 39,81
I1100 ESMALTE SINTETICO	SEINFRA	L	1,00000000	R\$ 31,88	R\$ 31,88
I1691 PONTALETE / BARROTE DE 3"x3"	SEINFRA	M	4,50000000	R\$ 16,09	R\$ 72,41
I1725 PREGO 15X15 (1.1/4" x 13) (APROXIMADAMENTE 672UN/KG)	SEINFRA	KG	0,15000000	R\$ 15,99	R\$ 2,40
TOTAL Material:					R\$ 146,50

Mão de Obra	FORNTE	UNID	COEFICIENTE	PREÇO UNITÁRIO	TOTAL
I2543 SERVENTE	SEINFRA	H	2,00000000	R\$ 18,46	R\$ 36,92
TOTAL Mão de Obra:					R\$ 36,92
VALOR:					R\$ 183,41



1.2. C1043 DEMOLIÇÃO DE ALVENARIA DE TIJOLOS S/ REAPROVEITAMENTO (M3)

Mão de Obra	FORNTE	UNID	COEFICIENTE	PREÇO UNITÁRIO	TOTAL
I2391 PEDREIRO	SEINFRA	H	0,30000000	R\$ 24,16	R\$ 7,25
I2543 SERVENTE	SEINFRA	H	3,00000000	R\$ 18,46	R\$ 55,38
TOTAL Mão de Obra:					R\$ 62,63
VALOR:					R\$ 62,63

1.3. C1045 DEMOLIÇÃO DE COBERTURA C/TELHAS CERÂMICAS (M2)

Mão de Obra	FORNTE	UNID	COEFICIENTE	PREÇO UNITÁRIO	TOTAL
I2391 PEDREIRO	SEINFRA	H	0,06000000	R\$ 24,16	R\$ 1,45
I2543 SERVENTE	SEINFRA	H	0,60000000	R\$ 18,46	R\$ 11,08
TOTAL Mão de Obra:					R\$ 12,53
VALOR:					R\$ 12,53

1.4. C2210 RETIRADA DE PORTAS E JANELAS, INCLUSIVE BATENTES (M2)

Mão de Obra	FORNTE	UNID	COEFICIENTE	PREÇO UNITÁRIO	TOTAL
I2391 PEDREIRO	SEINFRA	H	0,08000000	R\$ 24,16	R\$ 1,93
I2543 SERVENTE	SEINFRA	H	0,80000000	R\$ 18,46	R\$ 14,77
TOTAL Mão de Obra:					R\$ 16,70
VALOR:					R\$ 16,70

1.5. C4913 REMOÇÃO DE PINTURA LÁTEX (RASPAGEM E/OU LIXAMENTO E/OU ESCOVAÇÃO) (M2)

Mão de Obra	FORNTE	UNID	COEFICIENTE	PREÇO UNITÁRIO	TOTAL
I2543 SERVENTE	SEINFRA	H	0,40000000	R\$ 18,46	R\$ 7,38
TOTAL Mão de Obra:					R\$ 7,38
VALOR:					R\$ 7,38

RELATÓRIO ANALÍTICO - COMPOSIÇÕES DE CUSTOS					
OBRA:	REFORMA DO EDIFÍCIO DA ESTAÇÃO FERROVIÁRIA DE PIRES FERREIRA	DATA:	18/04/2024	BDI: 24,59%	
DESCRIÇÃO:	REFORMA DO EDIFÍCIO DA ESTAÇÃO FERROVIÁRIA DE PIRES FERREIRA	FONTE	VERSÃO	HORA	MES
LOCAL:	RUA MAJOR TAUMATURGO, CENTRO, PIRES FERREIRA-CE	SEINFRA	028.1 COM DESONERAÇÃO	84,44%	47,48%
CLIENTE:	PREFEITURA MUNICIPAL DE PIRES FERREIRA-CE	SINAPI	2024/02 COM DESONERAÇÃO	85,06%	47,67%

1.6. C4914 REMOÇÃO DE PINTURA À ÓLEO OU ESMALTE (M2)

Material	FONTE	UNID	COEFICIENTE	PREÇO UNITÁRIO	TOTAL	
19394	REMOVEDOR DE TINTA OLEO/ESMALTE VERNIZ	SEINFRA	L	0,10000000	R\$ 46,22	R\$ 4,62
TOTAL Material:					R\$ 4,62	
Mão de Obra	FONTE	UNID	COEFICIENTE	PREÇO UNITÁRIO	TOTAL	
12543	SERVENTE	SEINFRA	H	0,50000000	R\$ 18,46	R\$ 9,23
TOTAL Mão de Obra:					R\$ 9,23	
VALOR:					R\$ 13,85	



1.7. C1074 DEMOLIÇÃO DE REVESTIMENTO C/CERÂMICAS (M2)

Mão de Obra	FONTE	UNID	COEFICIENTE	PREÇO UNITÁRIO	TOTAL	
12391	PEDREIRO	SEINFRA	H	0,25000000	R\$ 24,16	R\$ 6,04
12543	SERVENTE	SEINFRA	H	2,50000000	R\$ 18,46	R\$ 46,15
TOTAL Mão de Obra:					R\$ 52,19	
VALOR:					R\$ 52,19	

1.8. C1064 DEMOLIÇÃO DE PISO CERÂMICO (M2)

Mão de Obra	FONTE	UNID	COEFICIENTE	PREÇO UNITÁRIO	TOTAL	
12391	PEDREIRO	SEINFRA	H	0,07000000	R\$ 24,16	R\$ 1,69
12543	SERVENTE	SEINFRA	H	0,70000000	R\$ 18,46	R\$ 12,92
TOTAL Mão de Obra:					R\$ 14,61	
VALOR:					R\$ 14,61	

2.1. C1920 PISO INDUSTRIAL NATURAL ESP.= 12mm, INCLUS. POLIMENTO (INTERNO) (M2)

Equipamento Custo Horário	FONTE	UNID	COEFICIENTE	PREÇO UNITÁRIO	TOTAL	
10733	DESEMPENADEIRA ELÉTRICA (CHP)	SEINFRA	H	0,20000000	R\$ 1,97	R\$ 0,39
10748	MÁQUINA DE POLIR (CHP)	SEINFRA	H	0,80000000	R\$ 1,40	R\$ 1,12
TOTAL Equipamento Custo Horário:					R\$ 1,51	

Material	FONTE	UNID	COEFICIENTE	PREÇO UNITÁRIO	TOTAL	
10034	AGREGADO DE ALTA RESISTÊNCIA PARA PISOS	SEINFRA	KG	21,00000000	R\$ 0,48	R\$ 10,08
10108	AREIA GROSSA	SEINFRA	M3	0,03000000	R\$ 119,58	R\$ 3,59
10508	CERA	SEINFRA	KG	0,15000000	R\$ 20,00	R\$ 3,00
10805	CIMENTO PORTLAND	SEINFRA	KG	26,58000000	R\$ 0,71	R\$ 18,87
10967	DISCO DE DESBASTE DE 7"	SEINFRA	UN	0,03000000	R\$ 23,78	R\$ 0,71
11101	ESMERIL N.36	SEINFRA	UN	0,10000000	R\$ 45,11	R\$ 4,51
11102	ESMERIL N.60	SEINFRA	UN	0,05000000	R\$ 45,90	R\$ 2,30
11316	JUNTA PLÁSTICA 1" 27MM PARA PISOS	SEINFRA	M	2,50000000	R\$ 1,64	R\$ 4,10
TOTAL Material:					R\$ 47,16	

Mão de Obra	FONTE	UNID	COEFICIENTE	PREÇO UNITÁRIO	TOTAL	
11227	GRANITEIRO / MARMORISTA	SEINFRA	H	1,50000000	R\$ 24,16	R\$ 36,24

PREFEITURA MUNICIPAL DE PIRES FERREIRA
Rua Maria Antusa Soares Passos, SN - Centro - Cep 62.255-000
Fone: (88) 3651.1033 - Pires Ferreira - Ceará

RELATÓRIO ANALÍTICO - COMPOSIÇÕES DE CUSTOS					
	OBRA:	REFORMA DO EDIFÍCIO DA ESTAÇÃO FERROVIÁRIA DE PIRES FERREIRA	DATA : 18/04/2024		BDI : 24,59%
	DESCRIÇÃO:	REFORMA DO EDIFÍCIO DA ESTAÇÃO FERROVIÁRIA DE PIRES FERREIRA	FONTE	VERSÃO	ICMS
	LOCAL:	RUA MAJOR TAUMATURGO, CENTRO, PIRES FERREIRA-CE	SEINFRA	028.1 COM DESONERAÇÃO	84,44%
	CLIENTE:	PREFEITURA MUNICIPAL DE PIRES FERREIRA-CE	SINAPI	2024/02 COM DESONERAÇÃO	85,06%
				MES	47,48%

12391	PEDREIRO	SEINFRA	H	1,20000000	R\$ 24,16	R\$ 28,99
12543	SERVENTE	SEINFRA	H	1,20000000	R\$ 18,46	R\$ 22,15
					TOTAL Mão de Obra:	R\$ 87,38
					VALOR:	R\$ 136,06



2.2. C3001 CERÂMICA ESMALTADA RETIFICADA C/ ARG. PRÉ-FABRICADA ACIMA DE 30x30 cm (900 cm²) - PEI-5/PEI-4 - P/ PISO (M2)

Material	FONTE	UNID	COEFICIENTE	PREÇO UNITÁRIO	TOTAL
16508 ARGAMASSA COLANTE PRÉ-FABRICADA P/ CERÂMICAS E PORCELANATOS	SEINFRA	KG	8,00000000	R\$ 2,42	R\$ 19,36
16500 CERÂMICA ESMALTADA RETIFICADA DIMENSÕES MAIORES DE 30x30cm (900 cm²) - PEI-5/PEI-4	SEINFRA	M2	1,10000000	R\$ 52,90	R\$ 58,19
TOTAL Material:					R\$ 77,55

Mão de Obra	FONTE	UNID	COEFICIENTE	PREÇO UNITÁRIO	TOTAL
11328 LADRILHISTA	SEINFRA	H	0,60000000	R\$ 24,16	R\$ 14,50
12543 SERVENTE	SEINFRA	H	0,60000000	R\$ 18,46	R\$ 11,08
TOTAL Mão de Obra:					R\$ 25,58
VALOR:					R\$ 103,12

3.1. C3023 EMBOÇO C/ ARGAMASSA DE CIMENTO E AREIA PENEIRADA, TRAÇO 1:3 (M2)

Mão de Obra	FONTE	UNID	COEFICIENTE	PREÇO UNITÁRIO	TOTAL
12391 PEDREIRO	SEINFRA	H	0,60000000	R\$ 24,16	R\$ 14,50
12543 SERVENTE	SEINFRA	H	0,60000000	R\$ 18,46	R\$ 11,08
TOTAL Mão de Obra:					R\$ 25,58

Serviço	FONTE	UNID	COEFICIENTE	PREÇO UNITÁRIO	TOTAL
C0164 ARGAMASSA DE CIMENTO E AREIA PEN. TRAÇO 1:3	SEINFRA	M3	0,02000000	R\$ 1.045,72	R\$ 20,91
TOTAL Serviço:					R\$ 20,91
VALOR:					R\$ 46,49

3.2. C4445 CERÂMICA ESMALTADA RETIFICADA C/ ARG. PRÉ-FABRICADA ACIMA DE 30x30cm (900cm²) - PEI-5/PEI-4 - P/ PAREDE (M2)

Material	FONTE	UNID	COEFICIENTE	PREÇO UNITÁRIO	TOTAL
16508 ARGAMASSA COLANTE PRÉ-FABRICADA P/ CERÂMICAS E PORCELANATOS	SEINFRA	KG	8,00000000	R\$ 2,42	R\$ 19,36
16500 CERÂMICA ESMALTADA RETIFICADA DIMENSÕES MAIORES DE 30x30cm (900 cm²) - PEI-5/PEI-4	SEINFRA	M2	1,10000000	R\$ 52,90	R\$ 58,19
TOTAL Material:					R\$ 77,55

Mão de Obra	FONTE	UNID	COEFICIENTE	PREÇO UNITÁRIO	TOTAL
11328 LADRILHISTA	SEINFRA	H	0,72000000	R\$ 24,16	R\$ 17,40
12543 SERVENTE	SEINFRA	H	0,72000000	R\$ 18,46	R\$ 13,29
TOTAL Mão de Obra:					R\$ 30,69
VALOR:					R\$ 108,24

4.1. C1208 EMASSAMENTO DE PAREDES INTERNAS 2 DEMÃOS C/MASSA DE PVA (M2)

PREFEITURA MUNICIPAL DE PIRES FERREIRA
 Rua Maria Antusa Soares Passos, SN - Centro - Cep 62.255-000
 Fone: (88) 3651.1033 - Pires Ferreira - Ceará



RELATÓRIO ANALÍTICO - COMPOSIÇÕES DE CUSTOS					
OBRA:	REFORMA DO EDIFÍCIO DA ESTAÇÃO FERROVIÁRIA DE PIRES FERREIRA	DATA:	18/04/2024	BDI:	24,59%
DESCRIÇÃO:	REFORMA DO EDIFÍCIO DA ESTAÇÃO FERROVIÁRIA DE PIRES FERREIRA	FONTES:	VERSÃO:	HORA:	MES:
LOCAL:	RUA MAJOR TAUMATURGO, CENTRO, PIRES FERREIRA-CE	SEINFRA	028.1 COM DESONERAÇÃO	84,44%	47,48%
CLIENTE:	PREFEITURA MUNICIPAL DE PIRES FERREIRA-CE	SINAPI	2024/02 COM DESONERAÇÃO	85,06%	47,67%

Material	FORNTE	UNID	COEFICIENTE	PREÇO UNITÁRIO	TOTAL	
11347	LIXA PARA MADEIRA/MASSA	SEINFRA	UN	0,40000000	R\$ 0,70	R\$ 0,28
11513	MASSA CORRIDA A BASE DE PVA	SEINFRA	KG	0,70000000	R\$ 2,12	R\$ 1,48
TOTAL Material:					R\$ 1,76	

Mão de Obra	FORNTE	UNID	COEFICIENTE	PREÇO UNITÁRIO	TOTAL	
10045	AJUDANTE DE PINTOR	SEINFRA	H	0,20000000	R\$ 19,10	R\$ 3,82
12395	PINTOR	SEINFRA	H	0,30000000	R\$ 24,16	R\$ 7,25
TOTAL Mão de Obra:					R\$ 11,07	
VALOR:					R\$ 12,83	

4.2. 88496 EMASSAMENTO COM MASSA LÁTEX, APLICAÇÃO EM TETO, DUAS DEMÃOS, LIXAMENTO MANUAL. AF_04/2023 (M2)

Material	FORNTE	UNID	COEFICIENTE	PREÇO UNITÁRIO	TOTAL	
00003767	LIXA EM FOLHA PARA PAREDE OU MADEIRA, NUMERO 120, COR VERMELHA	SINAPI	UN	0,08020000	R\$ 0,77	R\$ 0,06
00043626	MASSA CORRIDA PARA SUPERFICIES DE AMBIENTES INTERNOS	SINAPI	KG	1,33890000	R\$ 2,28	R\$ 3,05
TOTAL Material:					R\$ 3,11	

Mão de Obra com Encargos Complementares	FORNTE	UNID	COEFICIENTE	PREÇO UNITÁRIO	TOTAL	
88310	PINTOR COM ENCARGOS COMPLEMENTARES	SINAPI	H	0,74190000	R\$ 26,63	R\$ 19,76
88316	SERVENTE COM ENCARGOS COMPLEMENTARES	SINAPI	H	0,24730000	R\$ 19,98	R\$ 4,94
TOTAL Mão de Obra com Encargos Complementares:					R\$ 24,70	
VALOR:					R\$ 27,80	

4.3. C1207 EMASSAMENTO DE PAREDES EXTERNAS 2 DEMÃOS C/MASSA ACRÍLICA (M2)

Material	FORNTE	UNID	COEFICIENTE	PREÇO UNITÁRIO	TOTAL	
11347	LIXA PARA MADEIRA/MASSA	SEINFRA	UN	0,50000000	R\$ 0,70	R\$ 0,35
11511	MASSA ACRILICA PARA PINTURA LATEX	SEINFRA	KG	0,70000000	R\$ 3,81	R\$ 2,67
TOTAL Material:					R\$ 3,02	

Mão de Obra	FORNTE	UNID	COEFICIENTE	PREÇO UNITÁRIO	TOTAL	
10045	AJUDANTE DE PINTOR	SEINFRA	H	0,25000000	R\$ 19,10	R\$ 4,78
12395	PINTOR	SEINFRA	H	0,35000000	R\$ 24,16	R\$ 8,46
TOTAL Mão de Obra:					R\$ 13,24	
VALOR:					R\$ 16,25	

4.4. C0589 CAIAÇÃO EM TRES DEMÃOS EM PAREDES (M2)

Material	FORNTE	UNID	COEFICIENTE	PREÇO UNITÁRIO	TOTAL	
12496	SUPERCAL	SEINFRA	KG	0,45000000	R\$ 1,47	R\$ 0,66
TOTAL Material:					R\$ 0,66	

Mão de Obra	FORNTE	UNID	COEFICIENTE	PREÇO UNITÁRIO	TOTAL	
12395	PINTOR	SEINFRA	H	0,30000000	R\$ 24,16	R\$ 7,25
TOTAL Mão de Obra:					R\$ 7,25	



RELATÓRIO ANALÍTICO - COMPOSIÇÕES DE CUSTOS									
OBRA:	REFORMA DO EDIFÍCIO DA ESTAÇÃO FERROVIÁRIA DE PIRES FERREIRA	DATA:	18/04/2024	BDI:	24,59%				
DESCRIÇÃO:	REFORMA DO EDIFÍCIO DA ESTAÇÃO FERROVIÁRIA DE PIRES FERREIRA	FONTES:	SEINFRA	VERSÃO:	028.1 COM DESONERAÇÃO	HORA:	84,44%	MES:	47,48%
LOCAL:	RUA MAJOR TAUMATURGO, CENTRO, PIRES FERREIRA-CE	SINAPI:	2024/02 COM DESONERAÇÃO				85,08%		47,67%
CLIENTE:	PREFEITURA MUNICIPAL DE PIRES FERREIRA-CE								

VALOR:	R\$ 7,91
--------	----------

4.5. C1617 LATEX TRÊS DEMÃOS EM PAREDES INTERNAS S/MASSA (M2)

Material	FORTE	UNID	COEFICIENTE	PREÇO UNITÁRIO	TOTAL	
11490	LÍQUIDO SELADOR PARA PINTURA LATEX	SEINFRA	L	0,12000000	R\$ 12,08	R\$ 1,45
11347	LIXA PARA MADEIRA/MASSA	SEINFRA	UN	0,25000000	R\$ 0,70	R\$ 0,18
12096	TINTA LATEX	SEINFRA	L	0,24000000	R\$ 18,22	R\$ 4,37
TOTAL Material:					R\$ 6,00	

Mão de Obra	FORTE	UNID	COEFICIENTE	PREÇO UNITÁRIO	TOTAL	
10045	AJUDANTE DE PINTOR	SEINFRA	H	0,40000000	R\$ 19,10	R\$ 7,64
12395	PINTOR	SEINFRA	H	0,50000000	R\$ 24,16	R\$ 12,08
TOTAL Mão de Obra:					R\$ 19,72	

VALOR:	R\$ 25,72
--------	-----------

4.6. C1616 LATEX TRÊS DEMÃOS EM PAREDES EXTERNAS S/MASSA (M2)

Material	FORTE	UNID	COEFICIENTE	PREÇO UNITÁRIO	TOTAL	
10035	AGUARRÁS MINERAL	SEINFRA	L	0,05000000	R\$ 20,29	R\$ 1,01
11488	LÍQUIDO PREPARADOR DE SUPERFÍCIES	SEINFRA	L	0,12000000	R\$ 12,78	R\$ 1,53
11347	LIXA PARA MADEIRA/MASSA	SEINFRA	UN	0,25000000	R\$ 0,70	R\$ 0,18
12097	TINTA LATEX ACRÍLICA	SEINFRA	L	0,24000000	R\$ 22,20	R\$ 5,33
TOTAL Material:					R\$ 8,05	

Mão de Obra	FORTE	UNID	COEFICIENTE	PREÇO UNITÁRIO	TOTAL	
10045	AJUDANTE DE PINTOR	SEINFRA	H	0,40000000	R\$ 19,10	R\$ 7,64
12395	PINTOR	SEINFRA	H	0,50000000	R\$ 24,16	R\$ 12,08
TOTAL Mão de Obra:					R\$ 19,72	

VALOR:	R\$ 27,77
--------	-----------

4.7. C1279 ESMALTE DUAS DEMÃOS EM ESQUADRIAS DE FERRO (M2)

Material	FORTE	UNID	COEFICIENTE	PREÇO UNITÁRIO	TOTAL	
10035	AGUARRÁS MINERAL	SEINFRA	L	0,03000000	R\$ 20,29	R\$ 0,61
11100	ESMALTE SINTÉTICO	SEINFRA	L	0,16000000	R\$ 31,88	R\$ 5,10
11346	LIXA PARA FERRO	SEINFRA	UN	0,30000000	R\$ 2,14	R\$ 0,64
12293	ZARCÃO	SEINFRA	L	0,12000000	R\$ 28,81	R\$ 3,46
TOTAL Material:					R\$ 9,81	

Mão de Obra	FORTE	UNID	COEFICIENTE	PREÇO UNITÁRIO	TOTAL	
10045	AJUDANTE DE PINTOR	SEINFRA	H	0,80000000	R\$ 19,10	R\$ 15,28
12395	PINTOR	SEINFRA	H	0,80000000	R\$ 24,16	R\$ 19,33
TOTAL Mão de Obra:					R\$ 34,61	

VALOR:	R\$ 44,42
--------	-----------

RELATÓRIO ANALÍTICO - COMPOSIÇÕES DE CUSTOS					
	OBRA:	REFORMA DO EDIFÍCIO DA ESTAÇÃO FERROVIÁRIA DE PIRES FERREIRA	DATA : 18/04/2024		BDI : 24,59%
	DESCRIÇÃO:	REFORMA DO EDIFÍCIO DA ESTAÇÃO FERROVIÁRIA DE PIRES FERREIRA	FONTE	VERSÃO	HORA MES
	LOCAL:	RUA MAJOR TAUMATURGO, CENTRO, PIRES FERREIRA-CE	SEINFRA	028.1 COM DESONERAÇÃO	84,44% 47,48%
	CLIENTE:	PREFEITURA MUNICIPAL DE PIRES FERREIRA-CE	SINAPI	2024/02 COM DESONERAÇÃO	85,06% 47,67%

5.1. C4459 MADEIRAMENTO P/ TELHA CERÂMICA - (RIPA, CAIBRO) (M2)

Material	FONTE	UNID	COEFICIENTE	PREÇO UNITÁRIO	TOTAL
I0405 CAIBRO DE 2"x1"	SEINFRA	M	3,50000000	R\$ 6,40	R\$ 22,40
I1724 PREGO	SEINFRA	KG	0,10000000	R\$ 17,00	R\$ 1,70
I1824 RIPA DE PEROBA (MADEIRA DE 1A QUALIDADE) DE 1X5CM	SEINFRA	M	3,50000000	R\$ 1,72	R\$ 6,02
TOTAL Material:					R\$ 30,12

Mão de Obra	FONTE	UNID	COEFICIENTE	PREÇO UNITÁRIO	TOTAL
I0041 AJUDANTE DE CARPINTEIRO	SEINFRA	H	0,70000000	R\$ 19,10	R\$ 13,37
I0498 CARPINTEIRO	SEINFRA	H	0,70000000	R\$ 24,16	R\$ 16,91
TOTAL Mão de Obra:					R\$ 30,28
VALOR:					R\$ 60,40



5.2. C1003 CUMEEIRA TIPO ONDULINE EM ESTRUTURA DE MADEIRA (M)

Material	FONTE	UNID	COEFICIENTE	PREÇO UNITÁRIO	TOTAL
I0930 CUMEEIRA TIPO ONDULINE (0,90 X 0,50)M	SEINFRA	M	1,20000000	R\$ 40,06	R\$ 48,07
I1727 PREGO 18 X 27 C/ ANILHA DE PVC	SEINFRA	UN	5,00000000	R\$ 0,24	R\$ 1,20
TOTAL Material:					R\$ 49,27

Mão de Obra	FONTE	UNID	COEFICIENTE	PREÇO UNITÁRIO	TOTAL
I0047 AJUDANTE DE TELHADISTA	SEINFRA	H	0,10000000	R\$ 19,10	R\$ 1,91
I2070 TELHADISTA	SEINFRA	H	0,10000000	R\$ 24,16	R\$ 2,42
TOTAL Mão de Obra:					R\$ 4,33
VALOR:					R\$ 53,60

5.3. C2460 TESOURA EM MASSARANDUBA C/ACESSÓRIOS (M)

Material	FONTE	UNID	COEFICIENTE	PREÇO UNITÁRIO	TOTAL
I1161 FERRAGEM PARA TELHADOS	SEINFRA	KG	0,25000000	R\$ 13,91	R\$ 3,48
I2367 LINHA DE MADEIRA DE LEI DE 6"x3"	SEINFRA	M	2,30000000	R\$ 34,54	R\$ 79,44
I1581 PARAFUSO FRANCES 1/2"x9" COM 2 PORCAS	SEINFRA	UN	3,00000000	R\$ 6,37	R\$ 19,11
I1724 PREGO	SEINFRA	KG	0,25000000	R\$ 17,00	R\$ 4,25
TOTAL Material:					R\$ 106,28

Mão de Obra	FONTE	UNID	COEFICIENTE	PREÇO UNITÁRIO	TOTAL
I0041 AJUDANTE DE CARPINTEIRO	SEINFRA	H	0,90000000	R\$ 19,10	R\$ 17,19
I0498 CARPINTEIRO	SEINFRA	H	0,90000000	R\$ 24,16	R\$ 21,74
TOTAL Mão de Obra:					R\$ 38,93
VALOR:					R\$ 145,21

5.4. COM-92812606 TELHA ECOLÓGICA ONDULINE (M2)

Material	FONTE	UNID	COEFICIENTE	PREÇO UNITÁRIO	TOTAL
I1727 PREGO 18 X 27 C/ ANILHA DE PVC	SEINFRA	UN	19,00000000	R\$ 0,24	R\$ 4,56
I2063 TELHA TIPO ONDULINE	SEINFRA	M2	1,90000000	R\$ 31,37	R\$ 59,60

PREFEITURA MUNICIPAL DE PIRES FERREIRA
 Rua Maria Antusa Soares Passos, SN – Centro – Cep 62.255-000
 Fone: (88) 3651.1033 – Pires Ferreira – Ceará

RELATÓRIO ANALÍTICO - COMPOSIÇÕES DE CUSTOS						
	OBRA:	REFORMA DO EDIFÍCIO DA ESTAÇÃO FERROVIÁRIA DE PIRES FERREIRA	DATA:	18/04/2024	BDI:	24,59%
	DESCRIÇÃO:	REFORMA DO EDIFÍCIO DA ESTAÇÃO FERROVIÁRIA DE PIRES FERREIRA	FONTE	VERSÃO	HORA	MES
	LOCAL:	RUA MAJOR TAUMATURGO, CENTRO, PIRES FERREIRA-CE	SEINFRA	028.1 COM DESONERAÇÃO	84,44%	47,48%
	CLIENTE:	PREFEITURA MUNICIPAL DE PIRES FERREIRA-CE	SINAPI	2024/02 COM DESONERAÇÃO	85,06%	47,67%

TOTAL Material: R\$ 64,16

Mão de Obra	FONTE	UNID	COEFICIENTE	PREÇO UNITÁRIO	TOTAL
10047 AJUDANTE DE TELHADISTA	SEINFRA	H	0,47500000	R\$ 19,10	R\$ 9,07
12070 TELHADISTA	SEINFRA	H	0,47500000	R\$ 24,16	R\$ 11,48

TOTAL Mão de Obra: R\$ 20,55

VALOR: R\$ 84,71



6.1. PORTA DE MADEIRA MUIRACATIARA PORTA DE MADEIRA MUIRACATIARA - UMA FOLHA COMPLETA- 0,60 X 2,90 (UN)

Material	FONTE	UNID	COEFICIENTE	PREÇO UNITÁRIO	TOTAL
11027 DOBRADIÇA 3"X2 1/2" CROMADA	SEINFRA	UN	3,00000000	R\$ 16,63	R\$ 49,89
11154 FECHADURA COMPLETA PARA PORTA EXTERNA	SEINFRA	UN	1,00000000	R\$ 66,98	R\$ 66,98
11590 PARAFUSO PARA MADEIRA DE 80MM	SEINFRA	UN	9,00000000	R\$ 0,34	R\$ 3,06
18577 PORTA DE MUIRACATIARA 0,60x2,10x0,03	SEINFRA	UN	1,38000000	R\$ 461,23	R\$ 636,50
11724 PREGO	SEINFRA	KG	0,28000000	R\$ 17,00	R\$ 4,76

TOTAL Material: R\$ 761,19

Mão de Obra	FONTE	UNID	COEFICIENTE	PREÇO UNITÁRIO	TOTAL
10041 AJUDANTE DE CARPINTEIRO	SEINFRA	H	3,52000000	R\$ 19,10	R\$ 67,23
10498 CARPINTEIRO	SEINFRA	H	3,52000000	R\$ 24,16	R\$ 85,04

TOTAL Mão de Obra: R\$ 152,27

Serviço	FONTE	UNID	COEFICIENTE	PREÇO UNITÁRIO	TOTAL
C4422 ALIZAR DE MADEIRA L= 5 cm (1 FACE)	SEINFRA	CJ	1,00000000	R\$ 46,95	R\$ 46,95
C4421 FORRAMENTO DE MADEIRA L = 15 cm	SEINFRA	CJ	2,00000000	R\$ 586,20	R\$ 1.172,40

TOTAL Serviço: R\$ 1.219,35

VALOR: R\$ 2.132,81

6.2. C4424 PORTA TIPO PARANÁ (0,60 x 2,10 m), COMPLETA (UN)

Serviço	FONTE	UNID	COEFICIENTE	PREÇO UNITÁRIO	TOTAL
C4422 ALIZAR DE MADEIRA L= 5 cm (1 FACE)	SEINFRA	CJ	2,00000000	R\$ 46,95	R\$ 93,90
C4421 FORRAMENTO DE MADEIRA L = 15 cm	SEINFRA	CJ	1,00000000	R\$ 586,20	R\$ 586,20
C4423 PORTA TIPO PARANÁ (0,60 x 2,10 m), C/ FERRAGENS	SEINFRA	UN	1,00000000	R\$ 362,67	R\$ 362,67

TOTAL Serviço: R\$ 1.042,77

VALOR: R\$ 1.042,77

6.3. JANELA DE MADEIRA COM-53207078 JANELA DE MADEIRA (M2)

Material	FONTE	UNID	COEFICIENTE	PREÇO UNITÁRIO	TOTAL
10109 AREIA MEDIA	SEINFRA	M3	0,00688000	R\$ 83,58	R\$ 0,58
16108 BATEDOR DE MADEIRA MISTA 2 X 2 CM (PADRÃO MUTIRÃO)	SEINFRA	M	2,37000000	R\$ 2,77	R\$ 6,56
10441 CAL HIDRATADA	SEINFRA	KG	1,11700000	R\$ 0,96	R\$ 1,07
10805 CIMENTO PORTLAND	SEINFRA	KG	1,11700000	R\$ 0,71	R\$ 0,79
16114 DOBRADIÇA DE FERRO TIPO CRUZ (PADRÃO MUTIRÃO)	SEINFRA	UN	2,59700000	R\$ 2,87	R\$ 7,45
16115 FERROLHO DE FERRO CHATO DE 3" (PADRÃO MUTIRÃO)	SEINFRA	UN	1,29870000	R\$ 3,52	R\$ 4,57

RELATÓRIO ANALÍTICO - COMPOSIÇÕES DE CUSTOS						
	OBRA:	REFORMA DO EDIFÍCIO DA ESTAÇÃO FERROVIÁRIA DE PIRES FERREIRA	DATA : 18/04/2024		BDI : 24,59%	
	DESCRIÇÃO:	REFORMA DO EDIFÍCIO DA ESTAÇÃO FERROVIÁRIA DE PIRES FERREIRA	FORNTE	VERSÃO	HORA	DIAS
	LOCAL:	RUA MAJOR TAUMATURGO, CENTRO, PIRES FERREIRA-CE	SEINFRA	028.1 COM DESONERAÇÃO	84,44%	47,46%
	CLIENTE:	PREFEITURA MUNICIPAL DE PIRES FERREIRA-CE	SINAPI	2024/02 COM DESONERAÇÃO	85,06%	47,67%

Item	Descrição	Fonte	Unid	Quantidade	Valor Unitário	Valor Total
I6109	FORRAMENTO LISO 10 X 3 CM MADEIRA MISTA (PADRÃO MUTIRÃO)	SEINFRA	M	2,37000000	R\$ 14,82	R\$ 35,12
I1276	JANELA VENEZIANA MOVEL	SEINFRA	M2	1,00000000	R\$ 207,74	R\$ 207,74
I6111	MATA JUNTA (PADRÃO MUTIRÃO)	SEINFRA	M	0,71400000	R\$ 4,22	R\$ 3,01
I1590	PARAFUSO PARA MADEIRA DE 80MM	SEINFRA	UN	5,19480000	R\$ 0,34	R\$ 1,77
I1724	PREGO	SEINFRA	KG	0,12987000	R\$ 17,00	R\$ 2,21
I1919	TACO PARA FIXAÇÃO DE BATENTE/RODAPÉ	SEINFRA	UN	2,59740000	R\$ 1,76	R\$ 4,57
TOTAL Material:						R\$ 275,44

Mão de Obra	Fonte	Unid	Coefficiente	Preço Unitário	Total
I0041	AJUDANTE DE CARPINTEIRO	SEINFRA	H	R\$ 19,10	R\$ 46,51
I0498	CARPINTEIRO	SEINFRA	H	R\$ 24,16	R\$ 58,83
I2391	PEDREIRO	SEINFRA	H	R\$ 24,16	R\$ 21,96
I2543	SERVENTE	SEINFRA	H	R\$ 18,46	R\$ 16,78
TOTAL Mão de Obra:					R\$ 144,08
VALOR:					R\$ 419,52



7.1. 00044019 BACIA SANITARIA (VASO) COM CAIXA ACOPLADA, SIFAO OCULTO / CARENADO, DE LOUCA BRANCA (SEM ASSENTO) - PADRAO ALTO (UN)						
Material	Fonte	Unid	Coefficiente	Preço Unitário	Total	
00044019	BACIA SANITARIA (VASO) COM CAIXA ACOPLADA, SIFAO OCULTO / CARENADO, DE LOUCA BRANCA (SEM ASSENTO) - PADRAO ALTO	SINAPI	UN	R\$ 555,00	R\$ 555,00	
TOTAL Material:					R\$ 555,00	
VALOR:					R\$ 555,00	

8.1. C1947 PONTO ELÉTRICO, MATERIAL E EXECUÇÃO (PT)						
Material	Fonte	Unid	Coefficiente	Preço Unitário	Total	
I0356	CABO ISOLADO PVC 750V 2,5 MM2	SEINFRA	M	R\$ 2,11	R\$ 25,32	
I0419	CAIXA ESTAMPADA 3"X3", 4"X2", 4"X4" - CHAPA 18	SEINFRA	UN	R\$ 1,93	R\$ 1,93	
I0428	CAIXA PASSAG. CHAPA C/TAMPA PARAF. 100X100X80MM	SEINFRA	UN	R\$ 11,20	R\$ 11,20	
I0957	CURVA DE PVC RIGIDO PARA ELETRODUTO DE 3/4"	SEINFRA	UN	R\$ 2,73	R\$ 2,73	
I0981	DISJUNTOR MONOPOLAR 16A	SEINFRA	UN	R\$ 11,09	R\$ 1,11	
I1075	ELETRODUTO DE PVC RIGIDO 3/4"	SEINFRA	M	R\$ 4,57	R\$ 13,71	
I1105	ESPELHO 4"X2" OU 3"X3"	SEINFRA	UN	R\$ 2,90	R\$ 2,90	
I1181	FITA ISOLANTE	SEINFRA	M	R\$ 0,75	R\$ 2,25	
I1262	INTERRUPTOR 2 TECLAS PARALELO 1 TOMADA 2POLOS	SEINFRA	UN	R\$ 24,74	R\$ 24,74	
I1409	LUVA DE PVC RIGIDO PARA ELETRODUTO 3/4"	SEINFRA	UN	R\$ 1,18	R\$ 2,36	
TOTAL Material:					R\$ 88,25	

Mão de Obra	Fonte	Unid	Coefficiente	Preço Unitário	Total
I0042	AJUDANTE DE ELETRICISTA	SEINFRA	H	R\$ 19,10	R\$ 57,30
I2312	ELETRICISTA	SEINFRA	H	R\$ 24,15	R\$ 72,45
I2543	SERVENTE	SEINFRA	H	R\$ 18,46	R\$ 46,15
TOTAL Mão de Obra:					R\$ 175,90
VALOR:					R\$ 264,15

PREFEITURA MUNICIPAL DE PIRES FERREIRA
 Rua Maria Antusa Soares Passos, SN - Centro - Cep 62.255-000
 Fone: (88) 3651.1033 - Pires Ferreira - Ceará

RELATÓRIO ANALÍTICO - COMPOSIÇÕES DE CUSTOS					
	OBRA:	REFORMA DO EDIFÍCIO DA ESTAÇÃO FERROVIÁRIA DE PIRES FERREIRA	DATA:	18/04/2024	
	DESCRIÇÃO:	REFORMA DO EDIFÍCIO DA ESTAÇÃO FERROVIÁRIA DE PIRES FERREIRA	FONTE:	VERSÃO:	BDI: 24,58%
	LOCAL:	RUA MAJOR TAUMATURGO, CENTRO, PIRES FERREIRA-CE	SEINFRA:	028.1 COM DESONERAÇÃO	HORA: 84,44%
	CLIENTE:	PREFEITURA MUNICIPAL DE PIRES FERREIRA-CE	SINAPI:	2024/02 COM DESONERAÇÃO	MES: 47,48%
					85,06%
					47,67%

8.2. C1482 INTERRUPTOR DUAS TECLAS PARALELO E TOMADA 10A 250V (UN)						
Material		FONTE	UNID	COEFICIENTE	PREÇO UNITÁRIO	TOTAL
11262	INTERRUPTOR 2 TECLAS PARALELO 1 TOMADA 2POLOS	SEINFRA	UN	1,00000000	R\$ 24,74	R\$ 24,74
					TOTAL Material:	R\$ 24,74
Mão de Obra		FONTE	UNID	COEFICIENTE	PREÇO UNITÁRIO	TOTAL
10042	AJUDANTE DE ELETRICISTA	SEINFRA	H	0,69000000	R\$ 19,10	R\$ 13,18
12312	ELETRICISTA	SEINFRA	H	0,69000000	R\$ 24,15	R\$ 16,66
					TOTAL Mão de Obra:	R\$ 29,84
					VALOR:	R\$ 54,58



8.3. 100902 LÂMPADA TUBULAR LED DE 9/10 W, BASE G13 - FORNECIMENTO E INSTALAÇÃO. AF_02/2020_PS (UN)						
Material		FONTE	UNID	COEFICIENTE	PREÇO UNITÁRIO	TOTAL
00039386	LAMPADA LED TUBULAR BIVOLT 9/10 W, BASE G13	SINAPI	UN	1,00000000	R\$ 7,39	R\$ 7,39
00012295	SOQUETE DE BAQUELITE BASE E27, PARA LAMPADAS	SINAPI	UN	2,00000000	R\$ 2,55	R\$ 5,10
					TOTAL Material:	R\$ 12,49
Mão de Obra com Encargos Complementares		FONTE	UNID	COEFICIENTE	PREÇO UNITÁRIO	TOTAL
88247	AUXILIAR DE ELETRICISTA COM ENCARGOS COMPLEMENTARES	SINAPI	H	0,10330000	R\$ 21,33	R\$ 2,20
88264	ELETRICISTA COM ENCARGOS COMPLEMENTARES	SINAPI	H	0,24780000	R\$ 25,42	R\$ 6,30
					TOTAL Mão de Obra com Encargos Complementares:	R\$ 8,50
					VALOR:	R\$ 20,98

9.1. C1628 LIMPEZA GERAL (M2)						
Mão de Obra		FONTE	UNID	COEFICIENTE	PREÇO UNITÁRIO	TOTAL
12543	SERVENTE	SEINFRA	H	0,70000000	R\$ 18,46	R\$ 12,92
					TOTAL Mão de Obra:	R\$ 12,92
					VALOR:	R\$ 12,92

ALEX RODRIGUES DE OLIVEIRA:844161573
 04
 Assinado de forma digital por ALEX RODRIGUES DE OLIVEIRA:84416157304
 Dados: 2024.04.26 14:01:45 -03'00'

RELATÓRIO ANALÍTICO - COMPOSIÇÕES PRÓPRIAS										
	OBRA:	REFORMA DO EDIFÍCIO DA ESTAÇÃO FERROVIÁRIA DE PIRES FERREIRA	DATA:	18/04/2024	BDI: 24,59%					
	DESCRIÇÃO:	REFORMA DO EDIFÍCIO DA ESTAÇÃO FERROVIÁRIA DE PIRES FERREIRA	FONTES:	SEINFRA	VERSÃO	028.1 COM DESONERAÇÃO	HORA	84,44%	MESES	47,65%
	LOCAL:	RUA MAJOR TAUMATURGO, CENTRO, PIRES FERREIRA-CE	SINAPI	2024/02 COM DESONERAÇÃO		85,06%	47,67%			
	CLIENTE:	PREFEITURA MUNICIPAL DE PIRES FERREIRA-CE								

COM-92812606 TELHA ECOLÓGICA ONDULINE (M2)						
Material	FONTES	UNID	COEFICIENTE	PREÇO UNITÁRIO	TOTAL	
I1727	PREGO 18 X 27 C/ ANILHA DE PVC	SEINFRA	UN	19,00000000	R\$ 0,24	R\$ 4,56
I2063	TELHA TIPO ONDULINE	SEINFRA	M2	1,90000000	R\$ 31,37	R\$ 59,60
TOTAL Material:					R\$ 64,16	

Mão de Obra	FONTES	UNID	COEFICIENTE	PREÇO UNITÁRIO	TOTAL	
I0047	AJUDANTE DE TELHADISTA	SEINFRA	H	0,47500000	R\$ 19,10	R\$ 9,07
I2070	TELHADISTA	SEINFRA	H	0,47500000	R\$ 24,16	R\$ 11,48
TOTAL Mão de Obra:					R\$ 20,55	
VALOR:					R\$ 84,71	



PORTA DE MADEIRA MUIRACATIARA PORTA DE MADEIRA MUIRACATIARA - UMA FOLHA COMPLETA- 0,60 X 2,90 (UN)						
Material	FONTES	UNID	COEFICIENTE	PREÇO UNITÁRIO	TOTAL	
I1027	DOBRADIÇA 3"X2 1/2" CROMADA	SEINFRA	UN	3,00000000	R\$ 16,63	R\$ 49,89
I1154	FECHADURA COMPLETA PARA PORTA EXTERNA	SEINFRA	UN	1,00000000	R\$ 66,98	R\$ 66,98
I1590	PARAFUSO PARA MADEIRA DE 80MM	SEINFRA	UN	9,00000000	R\$ 0,34	R\$ 3,06
I8577	PORTA DE MUIRACATIARA 0,60x2,10x0,03	SEINFRA	UN	1,38000000	R\$ 461,23	R\$ 636,50
I1724	PREGO	SEINFRA	KG	0,28000000	R\$ 17,00	R\$ 4,76
TOTAL Material:					R\$ 761,19	

Mão de Obra	FONTES	UNID	COEFICIENTE	PREÇO UNITÁRIO	TOTAL	
I0041	AJUDANTE DE CARPINTEIRO	SEINFRA	H	3,52000000	R\$ 19,10	R\$ 67,23
I0498	CARPINTEIRO	SEINFRA	H	3,52000000	R\$ 24,16	R\$ 85,04
TOTAL Mão de Obra:					R\$ 152,27	

Serviço	FONTES	UNID	COEFICIENTE	PREÇO UNITÁRIO	TOTAL	
C4422	ALIZAR DE MADEIRA L= 5 cm (1 FACE)	SEINFRA	CJ	1,00000000	R\$ 46,95	R\$ 46,95
C4421	FORRAMENTO DE MADEIRA L = 15 cm	SEINFRA	CJ	2,00000000	R\$ 586,20	R\$ 1.172,40
TOTAL Serviço:					R\$ 1.219,35	
VALOR:					R\$ 2.132,81	

JANELA DE MADEIRA COM-53207078 JANELA DE MADEIRA (M2)						
Material	FONTES	UNID	COEFICIENTE	PREÇO UNITÁRIO	TOTAL	
I0109	AREIA MEDIA	SEINFRA	M3	0,00688000	R\$ 83,58	R\$ 0,58
I6108	BATEDOR DE MADEIRA MISTA 2 X 2 CM (PADRÃO MUTIRÃO)	SEINFRA	M	2,37000000	R\$ 2,77	R\$ 6,56
I0441	CAL HIDRATADA	SEINFRA	KG	1,11700000	R\$ 0,96	R\$ 1,07
I0805	CIMENTO PORTLAND	SEINFRA	KG	1,11700000	R\$ 0,71	R\$ 0,79
I6114	DOBRADIÇA DE FERRO TIPO CRUZ (PADRÃO MUTIRÃO)	SEINFRA	UN	2,59700000	R\$ 2,87	R\$ 7,45
I6115	FERROLHO DE FERRO CHATO DE 3" (PADRÃO MUTIRÃO)	SEINFRA	UN	1,29870000	R\$ 3,52	R\$ 4,57
I6109	FORRAMENTO LISO 10 X 3 CM MADEIRA MISTA (PADRÃO MUTIRÃO)	SEINFRA	M	2,37000000	R\$ 14,82	R\$ 35,12
I1276	JANELA VENEZIANA MOVEL	SEINFRA	M2	1,00000000	R\$ 207,74	R\$ 207,74
I6111	MATA JUNTA (PADRÃO MUTIRÃO)	SEINFRA	M	0,71400000	R\$ 4,22	R\$ 3,01

RELATÓRIO ANALÍTICO - COMPOSIÇÕES PRÓPRIAS					
	OBRA:	REFORMA DO EDIFÍCIO DA ESTAÇÃO FERROVIÁRIA DE PIRES FERREIRA	DATA : 18/04/2024		BDI : 24,59%
	DESCRIÇÃO:	REFORMA DO EDIFÍCIO DA ESTAÇÃO FERROVIÁRIA DE PIRES FERREIRA	FONTE	VERSÃO	HORA MES
	LOCAL:	RUA MAJOR TAUMATURGO, CENTRO, PIRES FERREIRA-CE	SEINFRA	028.1 COM DESONERAÇÃO	84,44% 47,48%
	CLIENTE:	PREFEITURA MUNICIPAL DE PIRES FERREIRA-CE	SINAPI	2024/02 COM DESONERAÇÃO	85,06% 47,67%

Item	Descrição	Fonte	Unid	Quantidade	Valor Unitário	Total
11590	PARAFUSO PARA MADEIRA DE 80MM	SEINFRA	UN	5,19480000	R\$ 0,34	R\$ 1,77
11724	PREGO	SEINFRA	KG	0,12987000	R\$ 17,00	R\$ 2,21
11919	TACO PARA FIXAÇÃO DE BATENTE/RODAPÉ	SEINFRA	UN	2,59740000	R\$ 1,76	R\$ 4,57
TOTAL Material:						R\$ 275,44

Mão de Obra	Fonte	Unid	Coefficiente	Preço Unitário	Total
10041 AJUDANTE DE CARPINTEIRO	SEINFRA	H	2,43500000	R\$ 19,10	R\$ 46,51
10498 CARPINTEIRO	SEINFRA	H	2,43500000	R\$ 24,16	R\$ 58,83
12391 PEDREIRO	SEINFRA	H	0,90900000	R\$ 24,16	R\$ 21,96
12543 SERVENTE	SEINFRA	H	0,90900000	R\$ 18,46	R\$ 16,78
TOTAL Mão de Obra:					R\$ 144,08

VALOR:	R\$ 419,52
--------	------------



ALEX RODRIGUES DE OLIVEIRA:84416157304 57304
 Assinado de forma digital por ALEX RODRIGUES DE OLIVEIRA:84416157304
 Dados: 2024.04.26 14:02:01 -03'00'

RELATÓRIO ANALÍTICO - COMPOSIÇÕES AUXILIARES					
	OBRA:	REFORMA DO EDIFÍCIO DA ESTAÇÃO FERROVIÁRIA DE PIRES FERREIRA	DATA : 18/04/2024		BDI : 24,59%
	DESCRIÇÃO:	REFORMA DO EDIFÍCIO DA ESTAÇÃO FERROVIÁRIA DE PIRES FERREIRA	FONTES	VERSÃO	HORA MES
	LOCAL:	RUA MAJOR TAUMATURGO, CENTRO, PIRES FERREIRA-CE	SEINFRA	028.1 COM DESONERAÇÃO	84,44% 47,48%
	CLIENTE:	PREFEITURA MUNICIPAL DE PIRES FERREIRA-CE	SINAPI	2024/02 COM DESONERAÇÃO	85,06% 47,87%

C4422 ALIZAR DE MADEIRA L= 5 cm (1 FACE) (CJ)						
Material	FONTES	UNID	COEFICIENTE	PREÇO UNITÁRIO	TOTAL	
18268	ALIZAR DE MADEIRA L = 5 cm	SEINFRA	M	5,20000000	R\$ 5,79	R\$ 30,11
11724	PREGO	SEINFRA	KG	0,10000000	R\$ 17,00	R\$ 1,70
TOTAL Material:					R\$ 31,81	

Mão de Obra						
Mão de Obra	FONTES	UNID	COEFICIENTE	PREÇO UNITÁRIO	TOTAL	
10041	AJUDANTE DE CARPINTEIRO	SEINFRA	H	0,35000000	R\$ 19,10	R\$ 6,69
10498	CARPINTEIRO	SEINFRA	H	0,35000000	R\$ 24,16	R\$ 8,46
TOTAL Mão de Obra:					R\$ 15,15	
VALOR:					R\$ 46,95	



C0164 ARGAMASSA DE CIMENTO E AREIA PEN. TRAÇO 1:3 (M3)						
Material	FONTES	UNID	COEFICIENTE	PREÇO UNITÁRIO	TOTAL	
10109	AREIA MEDIA	SEINFRA	M3	1,21600000	R\$ 83,58	R\$ 101,63
10805	CIMENTO PORTLAND	SEINFRA	KG	486,00000000	R\$ 0,71	R\$ 345,06
TOTAL Material:					R\$ 446,69	

Mão de Obra						
Mão de Obra	FONTES	UNID	COEFICIENTE	PREÇO UNITÁRIO	TOTAL	
12543	SERVENTE	SEINFRA	H	32,45000000	R\$ 18,46	R\$ 599,03
TOTAL Mão de Obra:					R\$ 599,03	
VALOR:					R\$ 1.045,72	

88247 AUXILIAR DE ELETRICISTA COM ENCARGOS COMPLEMENTARES (H)						
Encargos Complementares	FONTES	UNID	COEFICIENTE	PREÇO UNITÁRIO	TOTAL	
00037370	ALIMENTACAO - HORISTA (COLETADO CAIXA - ENCARGOS COMPLEMENTARES)	SINAPI	H	1,00000000	R\$ 3,39	R\$ 3,39
00043484	EPI - FAMILIA ELETRICISTA - HORISTA (ENCARGOS COMPLEMENTARES - COLETADO CAIXA)	SINAPI	H	1,00000000	R\$ 1,20	R\$ 1,20
00037372	EXAMES - HORISTA (COLETADO CAIXA - ENCARGOS COMPLEMENTARES)	SINAPI	H	1,00000000	R\$ 1,34	R\$ 1,34
00043460	FERRAMENTAS - FAMILIA ELETRICISTA - HORISTA (ENCARGOS COMPLEMENTARES - COLETADO CAIXA)	SINAPI	H	1,00000000	R\$ 0,85	R\$ 0,85
00037373	SEGURO - HORISTA (COLETADO CAIXA - ENCARGOS COMPLEMENTARES)	SINAPI	H	1,00000000	R\$ 0,04	R\$ 0,04
00037371	TRANSPORTE - HORISTA (COLETADO CAIXA - ENCARGOS COMPLEMENTARES)	SINAPI	H	1,00000000	R\$ 1,10	R\$ 1,10
TOTAL Encargos Complementares:					R\$ 7,92	

Mão de Obra						
Mão de Obra	FONTES	UNID	COEFICIENTE	PREÇO UNITÁRIO	TOTAL	
00000247	AJUDANTE DE ELETRICISTA (HORISTA)	SINAPI	H	1,00000000	R\$ 12,86	R\$ 12,86
TOTAL Mão de Obra:					R\$ 12,86	

Serviço						
Serviço	FONTES	UNID	COEFICIENTE	PREÇO UNITÁRIO	TOTAL	
95316	CURSO DE CAPACITAÇÃO PARA AUXILIAR DE ELETRICISTA (ENCARGOS COMPLEMENTARES) - HORISTA	SINAPI	H	1,00000000	R\$ 0,55	R\$ 0,55
TOTAL Serviço:					R\$ 0,55	
VALOR:					R\$ 21,33	

PREFEITURA MUNICIPAL DE PIRES FERREIRA
 Rua Maria Antusa Soares Passos, SN - Centro - Cep 62.255-000
 Fone: (88) 3651.1033 - Pires Ferreira - Ceará

RELATÓRIO ANALÍTICO - COMPOSIÇÕES AUXILIARES						
	OBRA:	REFORMA DO EDIFÍCIO DA ESTAÇÃO FERROVIÁRIA DE PIRES FERREIRA	DATA:	18/04/2024	BDI: 24,59%	
	DESCRIÇÃO:	REFORMA DO EDIFÍCIO DA ESTAÇÃO FERROVIÁRIA DE PIRES FERREIRA	FORTE	VERSÃO	HORA	MES
	LOCAL:	RUA MAJOR TAUMATURGO, CENTRO, PIRES FERREIRA-CE	SEINFRA	028.1 COM DESONERAÇÃO	84,44%	47,48%
	CLIENTE:	PREFEITURA MUNICIPAL DE PIRES FERREIRA-CE	SINAPI	2024/02 COM DESONERAÇÃO	85,06%	47,87%

95316 CURSO DE CAPACITAÇÃO PARA AUXILIAR DE ELETRICISTA (ENCARGOS COMPLEMENTARES) - HORISTA (H)						
Mão de Obra	FORTE	UNID	COEFICIENTE	PREÇO UNITÁRIO	TOTAL	
00000247	AJUDANTE DE ELETRICISTA (HORISTA)	SINAPI	H	0,04297000	R\$ 12,86	R\$ 0,55
					TOTAL Mão de Obra:	R\$ 0,55
					VALOR:	R\$ 0,55

95332 CURSO DE CAPACITAÇÃO PARA ELETRICISTA (ENCARGOS COMPLEMENTARES) - HORISTA (H)						
Mão de Obra	FORTE	UNID	COEFICIENTE	PREÇO UNITÁRIO	TOTAL	
00002436	ELETRICISTA (HORISTA)	SINAPI	H	0,04297000	R\$ 16,78	R\$ 0,72
					TOTAL Mão de Obra:	R\$ 0,72
					VALOR:	R\$ 0,72

95372 CURSO DE CAPACITAÇÃO PARA PINTOR (ENCARGOS COMPLEMENTARES) - HORISTA (H)						
Mão de Obra	FORTE	UNID	COEFICIENTE	PREÇO UNITÁRIO	TOTAL	
00004783	PINTOR (HORISTA)	SINAPI	H	0,01699000	R\$ 16,78	R\$ 0,29
					TOTAL Mão de Obra:	R\$ 0,29
					VALOR:	R\$ 0,28

95378 CURSO DE CAPACITAÇÃO PARA SERVENTE (ENCARGOS COMPLEMENTARES) - HORISTA (H)						
Mão de Obra	FORTE	UNID	COEFICIENTE	PREÇO UNITÁRIO	TOTAL	
00006111	SERVENTE DE OBRAS (HORISTA)	SINAPI	H	0,02442000	R\$ 11,88	R\$ 0,29
					TOTAL Mão de Obra:	R\$ 0,29
					VALOR:	R\$ 0,29

10733 DESEMPENADEIRA ELÉTRICA (CHP) (H)						
Material	FORTE	UNID	COEFICIENTE	PREÇO UNITÁRIO	TOTAL	
12701	DEPRECIÇÃO	SEINFRA	H	1,14720000	R\$ 1,00	R\$ 1,15
12702	JUROS	SEINFRA	H	0,21740000	R\$ 1,00	R\$ 0,22
12703	MANUTENÇÃO	SEINFRA	H	0,60380000	R\$ 1,00	R\$ 0,60
					TOTAL Material:	R\$ 1,97
					VALOR:	R\$ 1,97

88264 ELETRICISTA COM ENCARGOS COMPLEMENTARES (H)						
Encargos Complementares	FORTE	UNID	COEFICIENTE	PREÇO UNITÁRIO	TOTAL	
00037370	ALIMENTAÇÃO - HORISTA (COLETADO CAIXA - ENCARGOS COMPLEMENTARES)	SINAPI	H	1,00000000	R\$ 3,39	R\$ 3,39
00043484	EPI - FAMÍLIA ELETRICISTA - HORISTA (ENCARGOS COMPLEMENTARES - COLETADO CAIXA)	SINAPI	H	1,00000000	R\$ 1,20	R\$ 1,20
00037372	EXAMES - HORISTA (COLETADO CAIXA - ENCARGOS COMPLEMENTARES)	SINAPI	H	1,00000000	R\$ 1,34	R\$ 1,34



RELATÓRIO ANALÍTICO - COMPOSIÇÕES AUXILIARES						
	OBRA:	REFORMA DO EDIFÍCIO DA ESTAÇÃO FERROVIÁRIA DE PIRES FERREIRA	DATA : 18/04/2024		BDI : 24,59%	
	DESCRIÇÃO:	REFORMA DO EDIFÍCIO DA ESTAÇÃO FERROVIÁRIA DE PIRES FERREIRA	FORNTE	VERSÃO	HORA	MES
	LOCAL:	RUA MAJOR TAUMATURGO, CENTRO, PIRES FERREIRA-CE	SEINFRA	028.1 COM DESONERAÇÃO	84,44%	47,48%
	CLIENTE:	PREFEITURA MUNICIPAL DE PIRES FERREIRA-CE	SINAPI	2024/02 COM DESONERAÇÃO	85,06%	47,67%

Item	Descrição	Fonte	Unid	Coefficiente	Preço Unitário	Total
00043460	FERRAMENTAS - FAMILIA ELETRICISTA - HORISTA (ENCARGOS COMPLEMENTARES - COLETADO CAIXA)	SINAPI	H	1,00000000	R\$ 0,85	R\$ 0,85
00037373	SEGURO - HORISTA (COLETADO CAIXA - ENCARGOS COMPLEMENTARES)	SINAPI	H	1,00000000	R\$ 0,04	R\$ 0,04
00037371	TRANSPORTE - HORISTA (COLETADO CAIXA - ENCARGOS COMPLEMENTARES)	SINAPI	H	1,00000000	R\$ 1,10	R\$ 1,10
TOTAL Encargos Complementares:						R\$ 7,92

Mão de Obra	Fonte	Unid	Coefficiente	Preço Unitário	Total	
00002436	ELETRICISTA (HORISTA)	SINAPI	H	1,00000000	R\$ 16,78	R\$ 16,78
TOTAL Mão de Obra:					R\$ 16,78	

Serviço	Fonte	Unid	Coefficiente	Preço Unitário	Total	
95332	CURSO DE CAPACITAÇÃO PARA ELETRICISTA (ENCARGOS COMPLEMENTARES) - HORISTA	SINAPI	H	1,00000000	R\$ 0,72	R\$ 0,72
TOTAL Serviço:					R\$ 0,72	

VALOR: R\$ 25,42

C4421 FORRAMENTO DE MADEIRA L = 15 cm (CJ)						
Material	Fonte	Unid	Coefficiente	Preço Unitário	TOTAL	
10109	AREIA MEDIA	SEINFRA	M3	0,01060000	R\$ 83,58	R\$ 0,89
10209	BATENTE DE PEROBA (MADEIRA DE 1A QUALIDADE) PARA PORTA 1FL.	SEINFRA	UN	1,00000000	R\$ 227,90	R\$ 227,90
10441	CAL HIDRATADA	SEINFRA	KG	1,72000000	R\$ 0,96	R\$ 1,65
18269	FORRAMENTO DE MADEIRA L = 15 cm	SEINFRA	M	5,10000000	R\$ 50,28	R\$ 256,43
11590	PARAFUSO PARA MADEIRA DE 80MM	SEINFRA	UN	12,00000000	R\$ 0,34	R\$ 4,08
11724	PREGO	SEINFRA	KG	0,20000000	R\$ 17,00	R\$ 3,40
11919	TACO PARA FIXAÇÃO DE BATENTE/RODAPÉ	SEINFRA	UN	6,00000000	R\$ 1,76	R\$ 10,56
TOTAL Material:						R\$ 504,91

Mão de Obra	Fonte	Unid	Coefficiente	Preço Unitário	Total	
10041	AJUDANTE DE CARPINTEIRO	SEINFRA	H	0,50000000	R\$ 19,10	R\$ 9,55
10498	CARPINTEIRO	SEINFRA	H	0,50000000	R\$ 24,16	R\$ 12,08
12391	PEDREIRO	SEINFRA	H	1,40000000	R\$ 24,16	R\$ 33,82
12543	SERVENTE	SEINFRA	H	1,40000000	R\$ 18,46	R\$ 25,84
TOTAL Mão de Obra:					R\$ 81,29	

VALOR: R\$ 586,20

10748 MÁQUINA DE POLIR (CHP) (H)						
Material	Fonte	Unid	Coefficiente	Preço Unitário	TOTAL	
12701	DEPRECIÇÃO	SEINFRA	H	0,78650000	R\$ 1,00	R\$ 0,79
12702	JUROS	SEINFRA	H	0,19870000	R\$ 1,00	R\$ 0,20
12703	MANUTENÇÃO	SEINFRA	H	0,41400000	R\$ 1,00	R\$ 0,41
TOTAL Material:						R\$ 1,40
VALOR:						R\$ 1,40

88310 PINTOR COM ENCARGOS COMPLEMENTARES (H)						
--	--	--	--	--	--	--

PREFEITURA MUNICIPAL DE PIRES FERREIRA
 Rua Maria Antusa Soares Passos, SN - Centro - Cep 62.255-000
 Fone: (88) 3651.1033 - Pires Ferreira - Ceará



RELATÓRIO ANALÍTICO - COMPOSIÇÕES AUXILIARES						
	OBRA:	REFORMA DO EDIFÍCIO DA ESTAÇÃO FERROVIÁRIA DE PIRES FERREIRA	DATA : 18/04/2024		BDI : 24,59%	
	DESCRIÇÃO:	REFORMA DO EDIFÍCIO DA ESTAÇÃO FERROVIÁRIA DE PIRES FERREIRA	FONTE	VERSÃO	HORA	MES
	LOCAL:	RUA MAJOR TAUMATURGO, CENTRO, PIRES FERREIRA-CE	SEINFRA	028.1 COM DESONERAÇÃO	84,44%	47,48%
	CLIENTE:	PREFEITURA MUNICIPAL DE PIRES FERREIRA-CE	SINAPI	2024/02 COM DESONERAÇÃO	85,06%	47,67%

Encargos Complementares		FONTE	UNID	COEFICIENTE	PREÇO UNITÁRIO	TOTAL
00037370	ALIMENTAÇÃO - HORISTA (COLETADO CAIXA - ENCARGOS COMPLEMENTARES)	SINAPI	H	1,00000000	R\$ 3,39	R\$ 3,39
00043490	EPI - FAMÍLIA PINTOR - HORISTA (ENCARGOS COMPLEMENTARES - COLETADO CAIXA)	SINAPI	H	1,00000000	R\$ 1,73	R\$ 1,73
00037372	EXAMES - HORISTA (COLETADO CAIXA - ENCARGOS COMPLEMENTARES)	SINAPI	H	1,00000000	R\$ 1,34	R\$ 1,34
00043466	FERRAMENTAS - FAMÍLIA PINTOR - HORISTA (ENCARGOS COMPLEMENTARES - COLETADO CAIXA)	SINAPI	H	1,00000000	R\$ 1,97	R\$ 1,97
00037373	SEGURO - HORISTA (COLETADO CAIXA - ENCARGOS COMPLEMENTARES)	SINAPI	H	1,00000000	R\$ 0,04	R\$ 0,04
00037371	TRANSPORTE - HORISTA (COLETADO CAIXA - ENCARGOS COMPLEMENTARES)	SINAPI	H	1,00000000	R\$ 1,10	R\$ 1,10
TOTAL Encargos Complementares:						R\$ 9,57
Mão de Obra		FONTE	UNID	COEFICIENTE	PREÇO UNITÁRIO	TOTAL
00004783	PINTOR (HORISTA)	SINAPI	H	1,00000000	R\$ 16,78	R\$ 16,78
TOTAL Mão de Obra:						R\$ 16,78
Serviço		FONTE	UNID	COEFICIENTE	PREÇO UNITÁRIO	TOTAL
95372	CURSO DE CAPACITAÇÃO PARA PINTOR (ENCARGOS COMPLEMENTARES) - HORISTA	SINAPI	H	1,00000000	R\$ 0,28	R\$ 0,28
TOTAL Serviço:						R\$ 0,28
VALOR:						R\$ 26,63

C4423 PORTA TIPO PARANÁ (0,60 x 2,10 m), C/ FERRAGENS (UN)						
Material		FONTE	UNID	COEFICIENTE	PREÇO UNITÁRIO	TOTAL
11027	DOBRADIÇA 3"X2 1/2" CROMADA	SEINFRA	UN	3,00000000	R\$ 16,63	R\$ 49,89
11155	FECHADURA COMPLETA PARA PORTA INTERNA	SEINFRA	UN	1,00000000	R\$ 58,69	R\$ 58,69
18271	PORTA PARANÁ (0,60 x 2,10 m)	SEINFRA	UN	1,00000000	R\$ 143,78	R\$ 143,78
TOTAL Material:						R\$ 252,36
Mão de Obra		FONTE	UNID	COEFICIENTE	PREÇO UNITÁRIO	TOTAL
10041	AJUDANTE DE CARPINTEIRO	SEINFRA	H	2,55000000	R\$ 19,10	R\$ 48,71
10498	CARPINTEIRO	SEINFRA	H	2,55000000	R\$ 24,16	R\$ 61,61
TOTAL Mão de Obra:						R\$ 110,32
VALOR:						R\$ 362,67

88316 SERVENTE COM ENCARGOS COMPLEMENTARES (H)						
Encargos Complementares		FONTE	UNID	COEFICIENTE	PREÇO UNITÁRIO	TOTAL
00037370	ALIMENTAÇÃO - HORISTA (COLETADO CAIXA - ENCARGOS COMPLEMENTARES)	SINAPI	H	1,00000000	R\$ 3,39	R\$ 3,39
00043491	EPI - FAMÍLIA SERVENTE - HORISTA (ENCARGOS COMPLEMENTARES - COLETADO CAIXA)	SINAPI	H	1,00000000	R\$ 1,33	R\$ 1,33
00037372	EXAMES - HORISTA (COLETADO CAIXA - ENCARGOS COMPLEMENTARES)	SINAPI	H	1,00000000	R\$ 1,34	R\$ 1,34
00043467	FERRAMENTAS - FAMÍLIA SERVENTE - HORISTA (ENCARGOS COMPLEMENTARES - COLETADO CAIXA)	SINAPI	H	1,00000000	R\$ 0,61	R\$ 0,61
00037373	SEGURO - HORISTA (COLETADO CAIXA - ENCARGOS COMPLEMENTARES)	SINAPI	H	1,00000000	R\$ 0,04	R\$ 0,04
00037371	TRANSPORTE - HORISTA (COLETADO CAIXA - ENCARGOS COMPLEMENTARES)	SINAPI	H	1,00000000	R\$ 1,10	R\$ 1,10

PREFEITURA MUNICIPAL DE PIRES FERREIRA
Rua Maria Antusa Soares Passos, SN - Centro - Cep 62.255-000
Fone: (88) 3651.1033 - Pires Ferreira - Ceará



RELATÓRIO ANALÍTICO - COMPOSIÇÕES AUXILIARES															
	OBRA:	REFORMA DO EDIFÍCIO DA ESTAÇÃO FERROVIÁRIA DE PIRES FERREIRA	DATA : 18/04/2024 BDI : 24,59%												
	DESCRIÇÃO:	REFORMA DO EDIFÍCIO DA ESTAÇÃO FERROVIÁRIA DE PIRES FERREIRA	<table border="1"> <thead> <tr> <th>FORTE</th> <th>VERSÃO</th> <th>HORA</th> <th>MES</th> </tr> </thead> <tbody> <tr> <td>SEINFRA</td> <td>028.1 COM DESONERAÇÃO</td> <td>84,44%</td> <td>47,48%</td> </tr> <tr> <td>SINAPI</td> <td>2024/02 COM DESONERAÇÃO</td> <td>85,08%</td> <td>47,87%</td> </tr> </tbody> </table>	FORTE	VERSÃO	HORA	MES	SEINFRA	028.1 COM DESONERAÇÃO	84,44%	47,48%	SINAPI	2024/02 COM DESONERAÇÃO	85,08%	47,87%
	FORTE	VERSÃO	HORA	MES											
	SEINFRA	028.1 COM DESONERAÇÃO	84,44%	47,48%											
SINAPI	2024/02 COM DESONERAÇÃO	85,08%	47,87%												
LOCAL:	RUA MAJOR TAUMATURGO, CENTRO, PIRES FERREIRA-CE														
CLIENTE:	PREFEITURA MUNICIPAL DE PIRES FERREIRA-CE														

TOTAL Encargos Complementares:	R\$ 7,81
--------------------------------	----------

Mão de Obra	FORTE	UNID	COEFICIENTE	PREÇO UNITÁRIO	TOTAL
00006111 SERVENTE DE OBRAS (HORISTA)	SINAPI	H	1,00000000	R\$ 11,88	R\$ 11,88
TOTAL Mão de Obra:					R\$ 11,88

Serviço	FORTE	UNID	COEFICIENTE	PREÇO UNITÁRIO	TOTAL
95378 CURSO DE CAPACITAÇÃO PARA SERVENTE (ENCARGOS COMPLEMENTARES) - HORISTA	SINAPI	H	1,00000000	R\$ 0,29	R\$ 0,29
TOTAL Serviço:					R\$ 0,29

VALOR:	R\$ 19,98
--------	-----------



ALEX
RODRIGUES DE
OLIVEIRA:844161
57304

Assinado de forma digital
por ALEX RODRIGUES DE
OLIVEIRA:84416157304
Dados: 2024.04.26
14:02:17 -03'00'

ORÇAMENTO - CURVA ABC DE SERVIÇOS

OBRA:	REFORMA DO EDIFÍCIO DA ESTAÇÃO FERROVIÁRIA DE PIRES FERREIRA
DESCRIÇÃO:	REFORMA DO EDIFÍCIO DA ESTAÇÃO FERROVIÁRIA DE PIRES FERREIRA
LOCAL:	RUA MAJOR TAUMATURGO, CENTRO, PIRES FERREIRA-CE
CLIENTE:	PREFEITURA MUNICIPAL DE PIRES FERREIRA-CE

CÓDIGO	DESCRIÇÃO	FONTE	TIPO	UNIDADE	QUANTIDADE	PREÇO UNITÁRIO	PREÇO TOTAL	%	ACUMUL. %	CL
	PORTA DE MADEIRA MUIRACATIARA - UMA FOLHA COMPLETA - 0,60 X 2,30	Composição	Serviço	UN	6,00	R\$ 2.657,27	R\$ 15.943,62	23,28%	23,28%	A
COM-92812806	TELHA ECOLÓGICA ONDULINE	Composição	Serviço	M2	93,26	R\$ 105,54	R\$ 9.842,66	14,37%	37,65%	A
C4459	MADEIRAMENTO P/TELHA CERÂMICA - (RIPA, CAIBRO)	SEINFRA	Serviço	M2	93,26	R\$ 75,25	R\$ 7.017,82	10,25%	47,90%	A
C1920	PISO INDUSTRIAL NATURAL ESP. = 12mm, INCLUS. POLIMENTO (INTERNO)	SEINFRA	Serviço	M2	28,29	R\$ 169,52	R\$ 4.795,72	7,00%	54,91%	B
C1816	LATEX TRÊS DEMÃOS EM PAREDES EXTERNAS SIMASSA	SEINFRA	Serviço	M2	132,04	R\$ 34,60	R\$ 4.568,58	6,67%	61,58%	B
C1817	LATEX TRÊS DEMÃOS EM PAREDES INTERNAS SIMASSA	SEINFRA	Serviço	M2	95,89	R\$ 32,04	R\$ 3.072,32	4,49%	66,06%	B
C2460	TESOURA EM MASSARANDUBA C/ACESSÓRIOS	SEINFRA	Serviço	M	14,76	R\$ 180,92	R\$ 2.670,38	3,80%	69,86%	B
C1207	EMASSAMENTO DE PAREDES EXTERNAS 2 DEMÃOS C/MASSA ACRÍLICA	SEINFRA	Serviço	M2	130,85	R\$ 20,25	R\$ 2.649,71	3,87%	73,83%	B
C1947	PONTO ELÉTRICO, MATERIAL E EXECUÇÃO	SEINFRA	Serviço	PT	6,00	R\$ 329,10	R\$ 1.974,60	2,88%	76,71%	B
C4913	REMOÇÃO DE PINTURA LÁTEX (RASPAÇEM E/OU LIXAMENTO E/OU ESCOVAÇÃO)	SEINFRA	Serviço	M2	208,30	R\$ 9,19	R\$ 1.914,28	2,80%	79,51%	B
C4445	CERÂMICA ESMALTADA RETIFICADA C/ ARG. PRÉ-FABRICADA ACIMA DE 30x30cm (900cm²) - PEI-5/PEI-4 - P/ PAREDE	SEINFRA	Serviço	M2	12,33	R\$ 134,86	R\$ 1.662,82	2,43%	81,94%	C
C1837	PLACAS PADRÃO DE OBRA	SEINFRA	Serviço	M2	6,00	R\$ 228,51	R\$ 1.371,06	2,00%	83,94%	C
C1628	LIMPEZA GERAL	SEINFRA	Serviço	M2	84,78	R\$ 16,10	R\$ 1.364,96	1,99%	85,93%	C
C1045	DEMOLIÇÃO DE COBERTURA C/TELHAS CERÂMICAS	SEINFRA	Serviço	M2	86,48	R\$ 15,61	R\$ 1.349,95	1,97%	87,90%	C
C4424	PORTA TIPO PARANÁ (0,60 x 2,10 m), COMPLETA	SEINFRA	Serviço	UN	1,00	R\$ 1.299,19	R\$ 1.299,19	1,90%	89,80%	C
C1208	EMASSAMENTO DE PAREDES INTERNAS 2 DEMÃOS C/MASSA DE PVA	SEINFRA	Serviço	M2	67,60	R\$ 15,98	R\$ 1.080,25	1,58%	91,38%	C
88498	EMASSAMENTO COM MASSA LÁTEX, APLICAÇÃO EM TETO, DUAS DEMÃOS, LIXAMENTO MANUAL. AF_04/2023	SINAPI	Serviço	M2	28,29	R\$ 34,64	R\$ 979,97	1,43%	92,81%	C
00044019	BACIA SANITÁRIA (VASO) COM CAIXA ACOPLADA, SIFÃO OCULTO / CARENADO, DE LOUCA BRANCA (SEM ASSENTO) - PADRAO ALTO	SINAPI	Material	UN	1,00	R\$ 691,47	R\$ 691,47	1,01%	93,82%	C
C1074	DEMOLIÇÃO DE REVESTIMENTO C/CERÂMICAS	SEINFRA	Serviço	M2	10,19	R\$ 65,02	R\$ 662,55	0,97%	94,79%	C
C1003	CUMEEIRA TIPO ONDULINE EM ESTRUTURA DE MADEIRA	SEINFRA	Serviço	M	9,74	R\$ 66,78	R\$ 650,44	0,95%	95,74%	C
C3023	EMBOÇO C/ ARGAMASSA DE CIMENTO E AREIA PENEIRADA, TRAÇO 1:3	SEINFRA	Serviço	M2	11,21	R\$ 57,92	R\$ 649,28	0,95%	96,69%	C
C0589	CAIÇÃO EM TRES DEMÃOS EM PAREDES	SEINFRA	Serviço	M2	55,37	R\$ 9,86	R\$ 545,95	0,80%	97,48%	C
C1064	DEMOLIÇÃO DE PISO CERÂMICO	SEINFRA	Serviço	M2	28,80	R\$ 18,20	R\$ 487,76	0,71%	98,19%	C
C1279	ESMALTE DUAS DEMÃOS EM ESQUADRIAS DE FERRO	SEINFRA	Serviço	M2	6,10	R\$ 55,34	R\$ 337,57	0,49%	98,68%	C

PREFEITURA MUNICIPAL DE PIRES FERREIRA
 Rua Maria Antônia Soares Passos, SN - Centro - Cep 62.255-000
 Fone: (88) 3651.1033 - Pires Ferreira - Ceará



(Handwritten signatures and initials)

ORÇAMENTO - CURVA ABC DE SERVIÇOS

OBRA:	REFORMA DO EDIFÍCIO DA ESTAÇÃO FERROVIÁRIA DE PIRES FERREIRA
DESCRIÇÃO:	REFORMA DO EDIFÍCIO DA ESTAÇÃO FERROVIÁRIA DE PIRES FERREIRA
LOCAL:	RUA MAJOR TAUMATURGO, CENTRO, PIRES FERREIRA-CE
CLIENTE:	PREFEITURA MUNICIPAL DE PIRES FERREIRA-CE

DATA: 18/04/2024 **BDI:** 24,59%
FONTE: SEINFRA **VERBAO:** HORA **MES:**
 028.1 COM DESONERAÇÃO 84,44% 47,48%
 SINAPI 2024/02 COM DESONERAÇÃO 85,06% 47,67%

CODIGO	DESCRIÇÃO	FONTE	TIPO	UNIDADE	QUANTIDADE	PREÇO UNITÁRIO	PREÇO TOTAL	%	ACUMUL. %	CL
C1482	INTERRUPTOR DUAS TECLAS PARALELO E TOMADA 10A 250V	SEINFRA	Serviço	UN	3,00	R\$ 68,00	R\$ 204,00	0,30%	98,99%	C
100902	LÂMPADA TUBULAR LED DE 9/10 W, BASE G13 - FORNECIMENTO E INSTALAÇÃO.	SINAPI	Serviço	UN	6,00	R\$ 26,14	R\$ 156,84	0,23%	99,21%	C
C2210	RETIRADA DE PORTAS E JANELAS, INCLUSIVE BATENTES	SEINFRA	Serviço	M2	7,38	R\$ 20,81	R\$ 153,58	0,22%	99,44%	C
C3001	CERÂMICA ESMALTADA RETIFICADA C/ ARG. PRÉ-FABRICADA ACIMA DE 30x30 cm (900 cm²) - PEI-3/PEI-4 - P/ PISO	SEINFRA	Serviço	M2	1,19	R\$ 128,48	R\$ 152,89	0,22%	99,66%	C
JANELA DE MADEIRA	JANELA DE MADEIRA	Composição	Serviço	M2	0,20	R\$ 522,68	R\$ 104,54	0,15%	99,81%	C
COM-53207078										
C4914	REMOÇÃO DE PINTURA À ÓLEO OU ESMALTE	SEINFRA	Serviço	M2	5,54	R\$ 17,26	R\$ 95,62	0,14%	99,95%	C
C1043	DEMOLIÇÃO DE ALVENARIA DE TIJOLOS S/ REAPROVEITAMENTO	SEINFRA	Serviço	M3	0,40	R\$ 78,03	R\$ 31,21	0,05%	100,00%	C

Subtotal até 100,00%% R\$ 68.481,59
Outros R\$ 0,00
Valor total do Orçamento R\$ 68.481,59

Assinado de forma digital
 por ALEX RODRIGUES DE
 OLIVEIRA:844161573 OLIVEIRA:84416157304
 Dados: 2024.04.26 14:02:31
 04



CRONOGRAMA FÍSICO-FINANCEIRO						
	OBRA:	REFORMA DO EDIFÍCIO DA ESTAÇÃO FERROVIÁRIA DE PIRES FERREIRA	DATA : 18/04/2024		BDI : 24,59%	
	DESCRIÇÃO:	REFORMA DO EDIFÍCIO DA ESTAÇÃO FERROVIÁRIA DE PIRES FERREIRA	FONTE	VERSÃO	HORA	MES
	LOCAL:	RUA MAJOR TAUMATURGO, CENTRO, PIRES FERREIRA-CE	SEINFRA	028.1 COM DESONERAÇÃO	84,44%	47,48%
	CLIENTE:	PREFEITURA MUNICIPAL DE PIRES FERREIRA-CE	SINAPI	2024/02 COM DESONERAÇÃO	85,06%	47,87%

ITEM	DESCRIÇÃO	VALOR (R\$)	MÊS 1	MÊS 2	Total parcela
1	SERVIÇOS PRELIMINARES	R\$ 6.066,01	100,00 %		100,00 %
			R\$ 6.066,01		R\$ 6.066,01
2	PISO	R\$ 4.948,61	100,00 %		100,00 %
			R\$ 4.948,61		R\$ 4.948,61
3	REVESTIMENTO	R\$ 2.312,10	100,00 %		100,00 %
			R\$ 2.312,10		R\$ 2.312,10
4	PINTURA	R\$ 13.234,35	30,00 %	70,00 %	100,00 %
			R\$ 3.970,31	R\$ 9.264,04	R\$ 13.234,35
5	COBERTURA	R\$ 20.181,30	60,00 %	40,00 %	100,00 %
			R\$ 12.108,78	R\$ 8.072,52	R\$ 20.181,30
6	ESQUADRIAS	R\$ 17.347,35	50,00 %	50,00 %	100,00 %
			R\$ 8.673,68	R\$ 8.673,67	R\$ 17.347,35
7	INSTALAÇÕES HIDROSSANITÁRIAS	R\$ 691,47	80,00 %	40,00 %	100,00 %
			R\$ 414,88	R\$ 276,59	R\$ 691,47
8	INSTALAÇÕES ELÉTRICAS	R\$ 2.335,44	50,00 %	50,00 %	100,00 %
			R\$ 1.167,72	R\$ 1.167,72	R\$ 2.335,44
9	LIMPEZA GERAL	R\$ 1.364,96		100,00 %	100,00 %
				R\$ 1.364,96	R\$ 1.364,96
R\$ 68.481,59			R\$ 39.662,09	R\$ 28.819,50	R\$ 68.481,59
			R\$ 39.662,09	R\$ 68.481,59	



ALEX RODRIGUES DE OLIVEIRA:84416 157304

Assinado de forma digital por ALEX RODRIGUES DE OLIVEIRA:84416157304
 Dados: 2024.04.26 14:02:49 -03'00'

COMPOSIÇÃO DO BDI															
	OBRA:	REFORMA DO EDIFÍCIO DA ESTAÇÃO FERROVIÁRIA DE PIRES FERREIRA	DATA : 18/04/2024												
	DESCRÇÃO:	REFORMA DO EDIFÍCIO DA ESTAÇÃO FERROVIÁRIA DE PIRES FERREIRA	BDI : 24,59%												
	LOCAL:	RUA MAJOR TAUMATURGO, CENTRO, PIRES FERREIRA-CE	<table border="1"> <thead> <tr> <th>FORTE</th> <th>VERSÃO</th> <th>HORA</th> <th>MES</th> </tr> </thead> <tbody> <tr> <td>SEINFRA</td> <td>028.1 COM DESONERAÇÃO</td> <td>84,44%</td> <td>47,48%</td> </tr> <tr> <td>SINAPI</td> <td>2024/02 COM DESONERAÇÃO</td> <td>85,08%</td> <td>47,67%</td> </tr> </tbody> </table>	FORTE	VERSÃO	HORA	MES	SEINFRA	028.1 COM DESONERAÇÃO	84,44%	47,48%	SINAPI	2024/02 COM DESONERAÇÃO	85,08%	47,67%
	FORTE	VERSÃO	HORA	MES											
SEINFRA	028.1 COM DESONERAÇÃO	84,44%	47,48%												
SINAPI	2024/02 COM DESONERAÇÃO	85,08%	47,67%												
CLIENTE:	PREFEITURA MUNICIPAL DE PIRES FERREIRA-CE														

COD	DESCRIÇÃO	%
Beneficio		
S + G	Garantia/seguros	0,80%
L	Lucro	5,29%
TOTAL		6,09%

Despesas Indiretas		
AC	Administração central	4,00%
DF	Despesas financeiras	0,97%
R	Riscos	0,97%
TOTAL		5,94%

I	Impostos	%
	COFINS	3,00%
	ISS	1,60%
	PIS	0,65%
	CPRB	4,50%
TOTAL		9,75%



BDI = 24,59%

$$\frac{(1 + AC + S + R + G) \times (1 + DF) \times (1 + L)}{(1 - I)} - 1$$

ALEX
RODRIGUES DE
OLIVEIRA:84416
157304

Assinado de forma
digital por ALEX
RODRIGUES DE
OLIVEIRA:84416157304
Dados: 2024.04.26
14:03:05 -03'00'

TABELA DE ENCARGOS SOCIAIS			
OBRA:	REFORMA DO EDIFÍCIO DA ESTAÇÃO FERROVIÁRIA DE PIRES FERREIRA	DATA: 18/04/2024	BDI: 24,59%
DESCRIÇÃO:	REFORMA DO EDIFÍCIO DA ESTAÇÃO FERROVIÁRIA DE PIRES FERREIRA	FONTE	VERSÃO
LOCAL:	RUA MAJOR TAUMATURGO, CENTRO, PIRES FERREIRA-CE	SEINFRA	028.1 COM DESONERAÇÃO
CLIENTE:	PREFEITURA MUNICIPAL DE PIRES FERREIRA-CE	SINAPI	2024/02 COM DESONERAÇÃO
		HORA	MES
		84,44%	47,48%
		85,06%	47,87%



COD	DESCRIÇÃO	HORISTA %	MENSALISTA %
A	GRUPO A		
A1	INSS	0,00%	0,00%
A2	SESI	1,50%	1,50%
A3	SENAI	1,00%	1,00%
A4	INCRA	0,20%	0,20%
A5	SEBRAE	0,60%	0,60%
A6	Salário Educação	2,50%	2,50%
A7	Seguro Contra Acidentes de Trabalho	3,00%	3,00%
A8	FGTS	8,00%	8,00%
A9	SECONCI	0,00%	0,00%
	TOTAL	16,80%	16,80%

B	GRUPO B		
B1	Repouso Semanal Remunerado	17,85%	0,00%
B2	Feriados	3,71%	0,00%
B3	Auxílio - Enfermidade	0,87%	0,66%
B4	13º Salário	11,03%	8,33%
B5	Licença Paternidade	0,07%	0,05%
B6	Faltas Justificadas	0,74%	0,56%
B7	Dias de Chuvas	1,59%	0,00%
B8	Auxílio Acidente de Trabalho	0,11%	0,08%
B9	Férias Gozadas	12,35%	9,33%
B10	Salário Maternidade	0,04%	0,03%
	TOTAL	48,36%	19,04%

C	GRUPO C		
C1	Aviso Prévio Indenizado	5,52%	4,17%
C2	Aviso Prévio Trabalhado	0,13%	0,10%
C3	Férias Indenizadas	1,72%	1,30%
C4	Depósito Rescisão Sem Justa Causa	2,87%	2,17%
C5	Indenização Adicional	0,46%	0,35%
	TOTAL	10,70%	8,09%

D	GRUPO D		
D1	Reincidência de Grupo A sobre Grupo B	8,12%	3,20%
D2	Reincidência de Grupo A sobre Aviso Prévio Trabalhado e Reincidência do FGTS sobre Aviso Prévio Indenizado	0,46%	0,35%
	TOTAL	8,58%	3,55%

A + B + C + D = 84,44% 47,48%

ALEX
RODRIGUES DE
OLIVEIRA:844161
57304

Assinado de forma digital
por ALEX RODRIGUES DE
OLIVEIRA:84416157304
Dados: 2024.04.26
14:03:18 -03'00'

TABELA DE ENCARGOS SOCIAIS			
OBRA:	REFORMA DO EDIFÍCIO DA ESTAÇÃO FERROVIÁRIA DE PIRES FERREIRA	DATA : 18/04/2024	BDI : 24,59%
DESCRIÇÃO:	REFORMA DO EDIFÍCIO DA ESTAÇÃO FERROVIÁRIA DE PIRES FERREIRA	FONTE	VERSÃO
LOCAL:	RUA MAJOR TAUMATURGO, CENTRO, PIRES FERREIRA-CE	SEINFRA	028.1 COM DESONERAÇÃO
CLIENTE:	PREFEITURA MUNICIPAL DE PIRES FERREIRA-CE	SINAPI	2024/02 COM DESONERAÇÃO
		HORA	MES
			84,44%
			47,48%
			85,06%
			47,87%



COD	DESCRIÇÃO	HORISTA %	MENSALISTA %
A	GRUPO A		
A1	INSS	0,00%	0,00%
A2	SESI	1,50%	1,50%
A3	SENAI	1,00%	1,00%
A4	INCRA	0,20%	0,20%
A5	SEBRAE	0,60%	0,60%
A6	Salário Educação	2,50%	2,50%
A7	Seguro Contra Acidentes de Trabalho	3,00%	3,00%
A8	FGTS	8,00%	8,00%
A9	SECONCI	0,00%	0,00%
	TOTAL	16,80%	16,80%

B	GRUPO B		
B1	Repouso Semanal Remunerado	17,86%	0,00%
B2	Ferriados	3,71%	0,00%
B3	Auxílio - Enfermidade	0,86%	0,64%
B4	13º Salário	11,10%	8,33%
B5	Licença Paternidade	0,06%	0,04%
B6	Faltas Justificadas	0,74%	0,56%
B7	Dias de Chuvas	1,66%	0,00%
B8	Auxílio Acidente de Trabalho	0,10%	0,08%
B9	Férias Gozadas	13,56%	10,18%
B10	Salário Maternidade	0,04%	0,03%
	TOTAL	49,69%	19,86%

C	GRUPO C		
C1	Aviso Prévio Indenizado	5,56%	4,17%
C2	Aviso Prévio Trabalhado	0,13%	0,10%
C3	Férias Indenizadas	0,94%	0,71%
C4	Depósito Rescisão Sem Justa Causa	2,65%	1,99%
C5	Indenização Adicional	0,47%	0,35%
	TOTAL	9,75%	7,32%

D	GRUPO D		
D1	Reincidência de Grupo A sobre Grupo B	8,35%	3,34%
D2	Reincidência de Grupo A sobre Aviso Prévio Trabalhado e Reincidência do FGTS sobre Aviso Prévio Indenizado	0,47%	0,35%
	TOTAL	8,82%	3,69%

A + B + C + D = 85,06% 47,67%

ALEX RODRIGUES DE OLIVEIRA:844161573
 Assinado de forma digital por ALEX RODRIGUES DE OLIVEIRA:84416157304
 Dados: 2024.04.26 14:03:31 -03'00'



CORTE AA

1:50

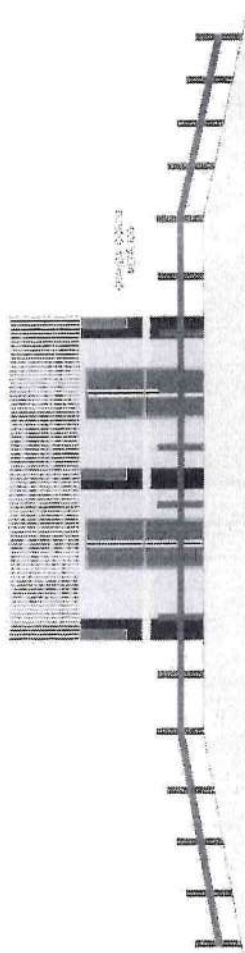

FACHADA LONGITUDINAL

1:50

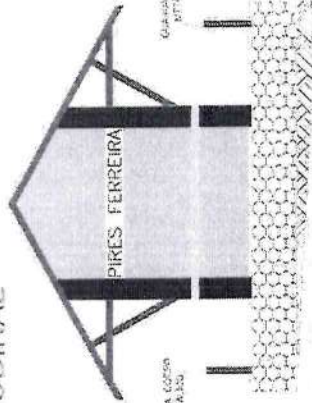

FACHADA TRANSVERSAL

RUA PEDRO
RAIMUNDO
DE OLIVEIRA

QUADRA 15º/16º
Lote 150

QUADRA 15º/16º
Lote 150

RUA
MAJOR
TAUBATUURCO

[Signature]
Alex Rodrigues de Oliveira
Engenheiro Civil
RN: 0611608500
Reg. no CREA: 60361



[Signature]

[Signature]

ASIALIO

RUA MAJOR TALMATURGO

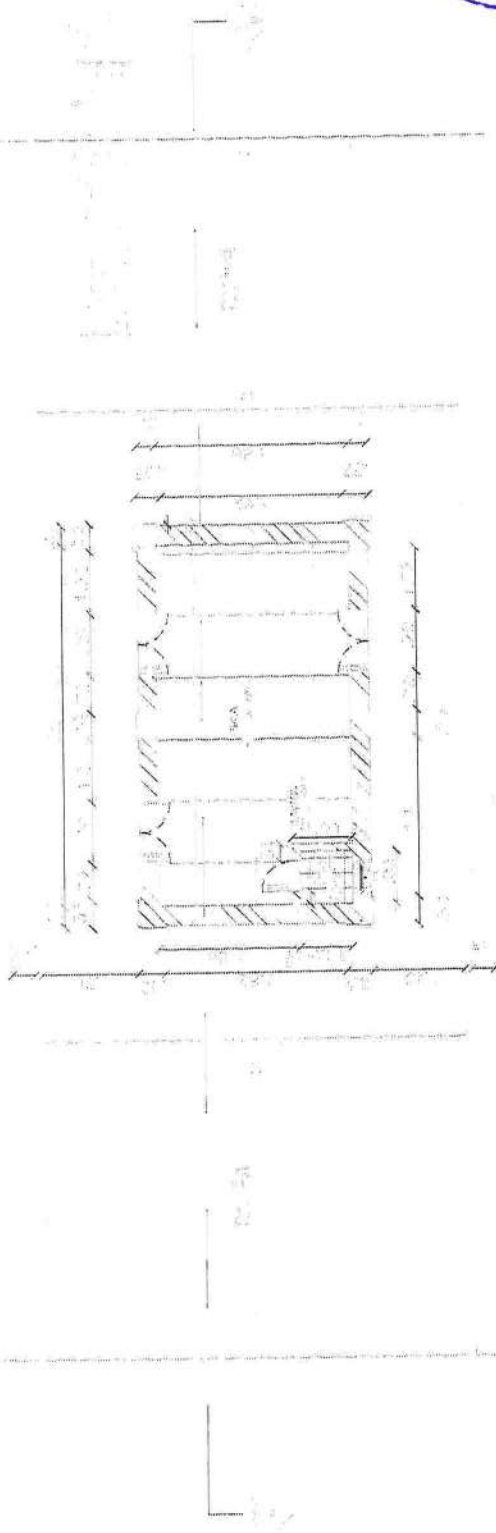

PLANTA BAIXA

RUA PEDRO RAIMUNDO DE OLIVEIRA

|| PISO INDUSTRIAL
 ||| PISO CERÂMICO

* O PISO DO ENTORNO DA
 EDIFICAÇÃO SERÁ MANTIDO

Alex Rodrigues de Oliveira
 Engenheiro Civil
 RN: 0611008500
 Reg. no CREA: 50361



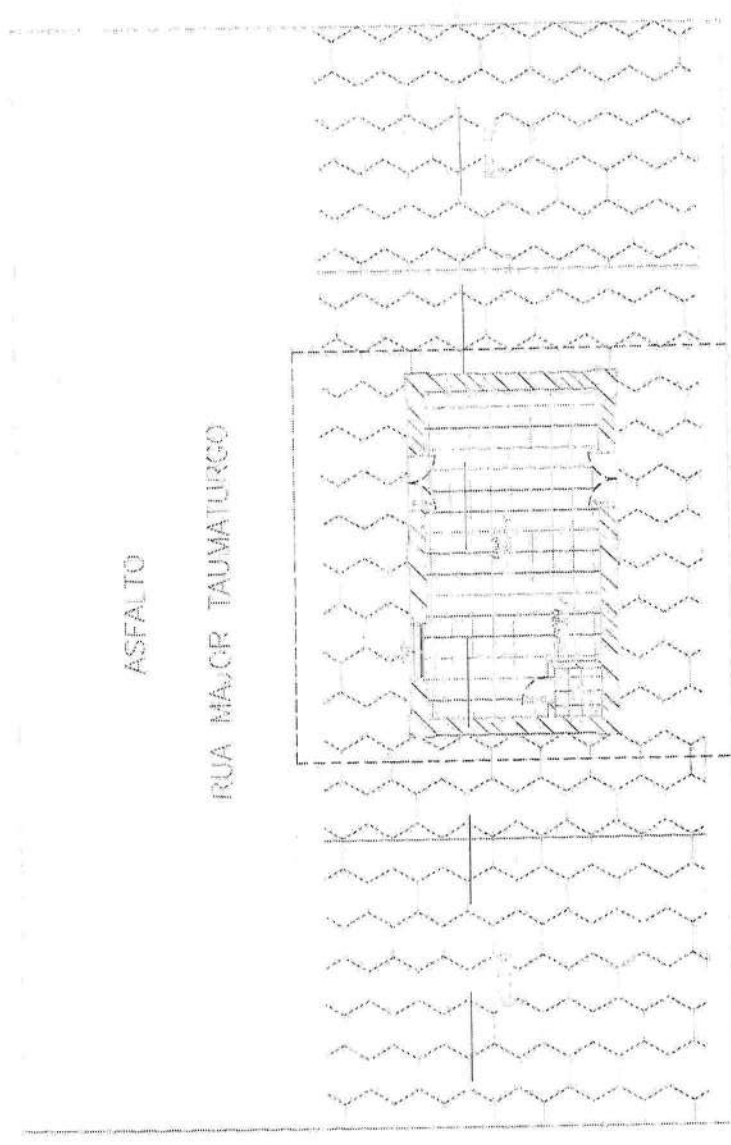

LAYOUT ANTES DA REFORMA

RUA PEDRO RAIMUNDO DE OLIVEIRA

RUA MAJOR TAUMATURGO

ASFALTO

PISO CERÂMICO



[Signature]
 Alex Rodrigues de Oliveira
 Engenheiro Civil
 RNT: 0611608500
 Reg. no CREA: 50361

[Signature]

[Signature]



Anotação de Responsabilidade Técnica - ART
Lei nº 6.496, de 7 de dezembro de 1977

CREA-CE

ART OBRA / SERVIÇO
Nº CE20241404732

Conselho Regional de Engenharia e Agronomia do Ceará

INICIAL

1. Responsável Técnico _____
ALEX RODRIGUES DE OLIVEIRA
Título profissional: ENGENHEIRO CIVIL

RNP: 0611606500
Registro: 50361D CE

Empresa contratada: ALEX R DE OLIVEIRA - ME

Registro : 0010361979-CE

2. Dados do Contrato _____
Contratante: PREFEITURA MUNICIPAL DE PIRES FERREIRA
RUA MARIA ANTUSA SOARES PASSOS
Complemento: _____ Bairro: CENTRO
Cidade: Pires Ferreira UF: CE CEP: 62255000

CPF/CNPJ: 10.462.208/0001-86
Nº: S/N
CEP: 62255000

Contrato: Não especificado Celebrado em:
Valor: R\$ 1.500,00 Tipo de contratante: Pessoa Jurídica de Direito Público
Ação Institucional: NENHUMA - NÃO OPTANTE

3. Dados da Obra/Serviço _____
RUA Major Taumaturgo Nº: S/N
Complemento: _____ Bairro: CENTRO
Cidade: Pires Ferreira UF: CE CEP: 62255000
Data de Início: 16/04/2024 Previsão de término: 31/12/2024 Coordenadas Geográficas: -4.245164, -40.646092
Finalidade: Infraestrutura Código: Não Especificado
Proprietário: PREFEITURA MUNICIPAL DE PIRES FERREIRA CPF/CNPJ: 10.462.208/0001-86

4. Atividade Técnica _____

	Quantidade	Unidade
14 - Elaboração		
35 - Elaboração de orçamento > CONSTRUÇÃO CIVIL > EDIFICAÇÕES > DE REFORMA DE EDIFICAÇÃO > #1.1.2.1 - DE ALVENARIA	1,00	un
80 - Projeto > CONSTRUÇÃO CIVIL > EDIFICAÇÕES > DE REFORMA DE EDIFICAÇÃO > #1.1.2.1 - DE ALVENARIA	1,00	un
18 - Fiscalização		
60 - Fiscalização de obra > CONSTRUÇÃO CIVIL > EDIFICAÇÕES > DE REFORMA DE EDIFICAÇÃO > #1.1.2.1 - DE ALVENARIA	1,00	un

Após a conclusão das atividades técnicas o profissional deve proceder a baixa desta ART

5. Observações _____
Referente ao serviço de Reforma do Edifício da Estação Ferroviária de Pires Ferreira.

6. Declarações _____
- Declaro que estou cumprindo as regras de acessibilidade previstas nas normas técnicas da ABNT, na legislação específica e no decreto n. 5296/2004.

7. Entidade de Classe _____
NENHUMA - NÃO OPTANTE

8. Assinaturas _____
Declaro serem verdadeiras as informações acima

ALEX RODRIGUES DE OLIVEIRA:84416157304
Assinado de forma digital por ALEX RODRIGUES DE OLIVEIRA:84416157304
Dados: 2024.04.26 14:00:05 -03'00'

ALEX RODRIGUES DE OLIVEIRA - CPF: 844.161.573-04

Local _____ de _____ de _____
data

PREFEITURA MUNICIPAL DE PIRES FERREIRA - CNPJ: 10.462.208/0001-86

9. Informações _____
* A ART é válida somente quando quitada, mediante apresentação do comprovante do pagamento ou conferência no site do Crea.

10. Valor _____
Valor da ART: R\$ 99,64 Registrada em: 22/04/2024 Valor pago: R\$ 99,64 Nosso Número: 8216989245



A autenticidade desta ART pode ser verificada em: <https://crea-ce.sitac.com.br/publico/>, com a chave: yZwBW
Impresso em: 24/04/2024 às 14:52:15 por: , lp: 45.165.28.56

www.creace.org.br
Tel: (85) 3453-5800

faleconccso@creace.org.br
Fax: (85) 3453-5804



[Handwritten signatures]



ANEXO II
DOCUMENTAÇÃO EXIGIDA PARA HABILITAÇÃO

1 Habilitação jurídica:

- 1.1 no caso de empresário individual, inscrição no Registro Público de Empresas Mercantis, a cargo da Junta Comercial da respectiva sede;
- 1.2 Em se tratando de Microempreendedor Individual – MEI: Certificado da Condição de Microempreendedor Individual - CCMEI, cuja aceitação ficará condicionada à verificação da autenticidade no sítio www.portaldoempreendedor.gov.br;
- 1.3 No caso de sociedade empresária ou empresa individual de responsabilidade limitada - EIRELI: ato constitutivo, estatuto ou contrato social em vigor, devidamente registrado na Junta Comercial da respectiva sede, acompanhado de documento comprobatório de seus administradores;
- 1.4 inscrição no Registro Público de Empresas Mercantis onde opera, com averbação no Registro onde tem sede a matriz, no caso de ser o participante sucursal, filial ou agência;
- 1.5 No caso de sociedade simples: inscrição do ato constitutivo no Registro Civil das Pessoas Jurídicas do local de sua sede, acompanhada de prova da indicação dos seus administradores;
- 1.6 decreto de autorização, em se tratando de sociedade empresária estrangeira em funcionamento no País;
- 1.7 No caso de sociedade cooperativa: ata de fundação e estatuto social em vigor, com a ata da assembleia que o aprovou, devidamente arquivado na Junta Comercial ou inscrito no Registro Civil das Pessoas Jurídicas da respectiva sede, bem como o registro de que trata o art. 107 da Lei nº 5.764, de 1971.
- 1.8 Os documentos acima deverão estar acompanhados de todas as alterações ou da consolidação respectiva.

2 Regularidade fiscal, social e trabalhista:

- 2.1 prova de inscrição no Cadastro Nacional de Pessoas Jurídicas ou no Cadastro de Pessoas Físicas, conforme o caso;
- 2.2 prova de regularidade fiscal perante a Fazenda Nacional, mediante apresentação de certidão expedida conjuntamente pela Secretaria da Receita Federal do Brasil (RFB) e pela Procuradoria-Geral da Fazenda Nacional (PGFN), referente a todos os créditos tributários federais e à Dívida Ativa da União (DAU) por elas administrados, inclusive aqueles relativos à Seguridade Social, nos termos da Portaria Conjunta nº 1.751, de 02/10/2014, do Secretário da Receita Federal do Brasil e da Procuradora-Geral da Fazenda Nacional.
- 2.3 prova de regularidade com o Fundo de Garantia do Tempo de Serviço (FGTS);
- 2.4 prova de inexistência de débitos inadimplidos perante a Justiça do Trabalho, mediante a apresentação de certidão negativa ou positiva com efeito de negativa, nos termos do Título VII-A da Consolidação das Leis do Trabalho, aprovada pelo Decreto-Lei nº 5.452, de 1º de maio de 1943;
- 2.5 prova de inscrição no cadastro de contribuintes estadual, relativo ao domicílio ou sede do fornecedor, pertinente ao seu ramo de atividade e compatível com o objeto contratual;
- 2.6 prova de inscrição no cadastro de contribuintes municipal, relativo ao domicílio ou sede do fornecedor, pertinente ao seu ramo de atividade e compatível com o objeto contratual;
- 2.7 prova de regularidade com a Fazenda Estadual do domicílio ou sede do fornecedor, relativa à atividade em cujo exercício contrata ou concorre;
- 2.8 prova de regularidade com a Fazenda Municipal do domicílio ou sede do fornecedor, relativa à atividade em cujo exercício contrata ou concorre;
- 2.9 caso o fornecedor seja considerado isento dos tributos estaduais e/ou municipais relacionados ao objeto contratual, deverá comprovar tal condição mediante a



apresentação de declaração da Fazenda respectiva do seu domicílio ou sede, ou outra equivalente, na forma da lei;

3 Qualificação Econômico-Financeira:

- 3.1 certidão negativa de falência expedida pelo distribuidor da sede do fornecedor;
- 3.2 balanço patrimonial, demonstração de resultado de exercício e demais demonstrações contábeis dos 2 (dois) últimos exercícios sociais;
 - 3.2.1 As empresas criadas no exercício financeiro da dispensa deverão atender a todas as exigências da habilitação e poderão substituir os demonstrativos contábeis pelo balanço de abertura.
 - 3.2.2 Os documentos referidos acima limitar-se-ão ao último exercício no caso de a pessoa jurídica ter sido constituída há menos de 2 (dois) anos.
 - 3.2.3 Caso o fornecedor seja cooperativa, tais documentos deverão ser acompanhados da última auditoria contábil-financeira, conforme dispõe o artigo 112 da Lei nº 5.764, de 1971, ou de uma declaração, sob as penas da lei, de que tal auditoria não foi exigida pelo órgão fiscalizador;

4 Qualificação Técnica

- 4.1 Registro ou inscrição da empresa licitante no CREA (Conselho Regional de Engenharia e Agronomia) ou CAU (Conselho de Arquitetura e Urbanismo), conforme as áreas de atuação e que comprove sua habilitação para o exercício das atividades;
 - 4.1.1 Comprovação da capacidade TÉCNICO-PROFISSIONAL da licitante em possuir como Responsável Técnico ou em seu quadro permanente, na data prevista para entrega dos documentos, profissional(is) de nível superior, reconhecido(s) pelo CREA ou CAU, detentor(es) de Certidão de Acervo Técnico COM REGISTRO DE ATESTADO executado obras ou serviços de engenharia de características técnicas similares a do objeto.
 - 4.1.1.1 Não serão aceitas CERTIDÕES DE ACERVO TÉCNICO ou ATESTADOS de Projeto, Fiscalização, Supervisão, Gerenciamento, Controle Tecnológico ou Assessoria Técnica de Obras.

**ANEXO III
PLANILHA DE CUSTOS E FORMAÇÃO DE PREÇOS**

À Prefeitura Municipal de Pires Ferreira /CE.

Prezado Agente de Contratação Administrativa,

Apresento nossa proposta de preços referente à Dispensa de Licitação Eletrônica Nº **DLE/290424.01/SECULT**, que versa sobre a **Contratação de serviços especializados da área de engenharia civil para Reforma do edifício da Estação Ferroviária do município de Pires Ferreira/CE**, conforme se segue.

Informo inteira submissão às cláusulas e condições existentes no Aviso de Dispensa de Licitação Eletrônica e Projeto Básico, como também aos ditames das Leis e Decretos que regem este procedimento administrativo.

ITEM	DESCRIÇÃO DO SERVIÇO	VALOR PROPOSTO (R\$)
1	Contratação de serviços especializados da área de engenharia civil para Reforma do edifício da Estação Ferroviária do município de Pires Ferreira/CE.	

Valor global da Proposta: _____ (_____)

Validade da Proposta:

Razão Social:

CNPJ e Inscrição Estadual/Municipal:

Endereço Comercial:

Telefone/E-mail:

Banco, Agência e nº da Conta:

Nome do Representante:

CPF/RG:

Declaro que os preços contidos nesta proposta incluem todos os custos e despesas, tais como e sem se limitar a: custos diretos e indiretos, tributos incidentes, taxas de administração, materiais, serviços, encargos sociais, seguros, bem como todos os encargos trabalhistas, previdenciários, fiscais, comerciais, fretes e quaisquer outros que incidam direta ou indiretamente na execução do objeto desta Dispensa de Licitação.

Há pleno acordo com todas as condições estabelecidas neste Aviso e seus anexos.

Local/data

Identificação e Assinatura do Responsável ou seu Representante Legal

**ANEXO IV
MINUTA CONTRATUAL**

TERMO DE CONTRATO Nº ___-___/___, QUE FAZEM ENTRE SI O MUNICÍPIO DE PIRES FERREIRA /CE, ATRAVÉS DA SECRETARIA MUNICIPAL DE INFRAESTRUTURA, COM (RAZÃO SOCIAL DA CONTRATADA), PARA O FIM QUE A SEGUIR SE DECLARA.

A Prefeitura do Município de **Pires Ferreira-CE**, com sede na **Rua Maria Antusa Soares Passos, S/N – Centro – CEP: 62.255-000, Pires Ferreira, Estado do Ceará**, inscrita no CNPJ/MF n.º **10.462.208/0001-86**, através da **Secretaria Municipal de cultura, Turismo e Juventude**, representada, nesse caso, por **Ordenadora de Despesas**, tendo como Autoridade Superior a Sra. **Rosa Ferreira Matias Macedo**, portadora do CPF n.º **989.109.303-49**, doravante denominada CONTRATANTE, com (**Razão Social da Contratada**), situada no endereço: (**descrever endereço completo**), inscrita no CNPJ/MF n.º **00.000.000/0001-00**, doravante denominada de CONTRATADA, nesse ato representada por (**nome do representante legal da contratada**), portador(a) do CPF/MF n.º **000.000.000-00**, resolvem celebrar o presente Termo de Contrato, mediante as cláusulas e condições a seguir enunciadas.

1. CLÁUSULA PRIMEIRA – OBJETO

1.1. O objeto do presente instrumento é a **Contratação de serviços especializados da área de engenharia civil para Reforma do edifício da Estação Ferroviária do município de Pires Ferreira/CE**, nas condições estabelecidas no Projeto Básico.

1.2. São anexos a este instrumento e vinculam esta contratação, independentemente de transcrição:

1.2.1. O Projeto Básico que embasou a contratação;

1.2.2. O Aviso de **Dispensa Eletrônica nº DLE/290424.01/SECULT** e a Autorização da Contratação Direta;

1.2.3. A Proposta do Contratado;

1.2.4. Eventuais anexos dos documentos supracitados.

1.3. O regime de execução é o de **empreitada por preço global**.

2. CLÁUSULA SEGUNDA – VIGÊNCIA E PRORROGAÇÃO

2.1. O prazo de vigência da contratação é de **06 (seis) meses**, contados da data da sua assinatura, na forma do artigo 105 da Lei nº 14.133/2021.

2.1.1. O prazo de vigência poderá ser prorrogado, mediante termo aditivo, quando o objeto não for concluído no período firmado acima, ressalvadas as providências cabíveis no caso de culpa do contratado, previstas neste instrumento.

3. CLÁUSULA TERCEIRA – MODELOS DE EXECUÇÃO E GESTÃO CONTRATUAIS

3.0. O regime de execução contratual, os modelos de gestão e de execução, assim como os prazos e condições de conclusão, entrega, observação e recebimento do objeto constam no Projeto Básico, anexo a este Contrato.

4. CLÁUSULA QUARTA – SUBCONTRATAÇÃO

4.1. Não será admitida a subcontratação do objeto contratual.

5. CLÁUSULA QUINTA – PREÇO, MEDIÇÃO E PAGAMENTO

5.1. PREÇO

5.1.1. O valor total da contratação é de **R\$..... (.....)**.

5.1.2. No valor acima estão incluídas todas as despesas ordinárias diretas e indiretas decorrentes da execução do objeto, inclusive tributos e/ou impostos, encargos sociais,



trabalhistas, previdenciários, fiscais e comerciais incidentes, taxa de administração, frete, seguro e outros necessários ao cumprimento integral do objeto da contratação.

5.1.3. O pagamento será realizado apenas dos serviços efetivamente fornecidos.

5.2. RECEBIMENTO

5.2.1. Ao final de cada etapa da execução contratual, conforme previsto no Cronograma Físico-Financeiro, o Contratado apresentará a medição prévia dos serviços executados no período, por meio de planilha de medição.

5.2.1.1. Uma etapa será considerada efetivamente concluída quando os serviços previstos para aquela etapa, no Cronograma Físico-Financeiro, estiverem executados em sua totalidade.

5.2.1.2. O contratado também apresentará, a cada medição, os documentos comprobatórios da procedência legal dos produtos e subprodutos florestais utilizados naquela etapa da execução contratual, quando for o caso.

5.2.2. Os serviços serão recebidos provisoriamente, no prazo de até dez dias, pelo fiscal do contrato, mediante termos detalhados, quando verificado o cumprimento das exigências de caráter técnico e administrativo. (Art. 140, I, a, da Lei nº 14.133 e Arts. 22, X).

5.2.2.1. O prazo da disposição acima será contado do recebimento de comunicação de cobrança oriunda do contratado com a comprovação da prestação dos serviços a que se referem a parcela a ser paga.

5.2.2.2. O fiscal do contrato realizará o recebimento provisório do objeto do contrato mediante termo detalhado que comprove o cumprimento das exigências de caráter técnico e administrativo.

5.2.2.3. Para efeito de recebimento provisório, ao final de cada período de faturamento, o fiscal do contrato irá apurar o resultado das avaliações da execução do objeto e, se for o caso, a análise do desempenho e qualidade da prestação dos serviços realizados em consonância com os indicadores previstos, que poderá resultar no redimensionamento de valores a serem pagos à contratada, registrando em relatório a ser encaminhado ao gestor do contrato.

5.2.2.4. Será considerado como ocorrido o recebimento provisório com a entrega do termo detalhado ou, em havendo mais de um a ser feito, com a entrega do último.

5.2.2.5. O Contratado fica obrigado a reparar, corrigir, remover, reconstruir ou substituir, às suas expensas, no todo ou em parte, o objeto em que se verificarem vícios, defeitos ou incorreções resultantes da execução ou materiais empregados, cabendo à fiscalização não atestar a última e/ou única medição de serviços até que sejam sanadas todas as eventuais pendências que possam vir a ser apontadas no Recebimento Provisório.

5.2.2.6. A fiscalização não efetuará o ateste da última e/ou única medição de serviços até que sejam sanadas todas as eventuais pendências que possam vir a ser apontadas no Recebimento Provisório. (Art. 119 c/c art. 140 da Lei nº 14133, de 2021)

5.2.2.7. O recebimento provisório também ficará sujeito, quando cabível, à conclusão de todos os testes de campo e à entrega dos Manuais e Instruções exigíveis.

5.2.2.8. Os serviços poderão ser rejeitados, no todo ou em parte, quando em desacordo com as especificações constantes neste Termo de Referência e na proposta, sem prejuízo da aplicação das penalidades.

5.2.3. O Termo Detalhado deverá conter o registro, a análise e a conclusão acerca das ocorrências na execução do contrato, em relação à fiscalização técnica e administrativa e demais documentos que julgar necessários, devendo encaminhá-los ao gestor do contrato para recebimento definitivo.

5.2.4. Os serviços serão recebidos definitivamente no prazo de até dez dias, contados do recebimento provisório, por servidor ou comissão designada pela autoridade competente, após a verificação da qualidade e quantidade do serviço e consequente aceitação mediante termo detalhado, obedecendo os seguintes procedimentos:

5.2.4.1. Emitir documento comprobatório da avaliação realizada pelo fiscal do contrato, no cumprimento de obrigações assumidas pelo contratado, com menção ao seu desempenho na execução contratual, baseado em indicadores objetivamente definidos e aferidos, e a eventuais penalidades aplicadas, devendo constar do cadastro de atesto de cumprimento de obrigações, conforme regulamentação desse órgão.



5.2.4.2. Realizar a análise dos relatórios e de toda a documentação apresentada pela fiscalização e, caso haja irregularidades que impeçam a liquidação e o pagamento da despesa, indicar as cláusulas contratuais pertinentes, solicitando à CONTRATADA, por escrito, as respectivas correções;

5.2.4.3. Emitir Termo Detalhado para efeito de recebimento definitivo dos serviços prestados, com base nos relatórios e documentações apresentadas;

5.2.4.4. Comunicar a empresa para que emita a Nota Fiscal ou Fatura, com o valor exato dimensionado pela fiscalização.

5.2.4.5. Enviar a documentação pertinente ao setor de contratos para a formalização dos procedimentos de liquidação e pagamento, no valor dimensionado pela fiscalização e gestão.

5.2.5. No caso de controvérsia sobre a execução do objeto, quanto à dimensão, qualidade e quantidade, deverá ser observado o teor do art. 143 da Lei nº 14.133, de 2021, comunicando-se à empresa para emissão de Nota Fiscal no que pertine à parcela incontroversa da execução do objeto, para efeito de liquidação e pagamento.

5.2.6. Nenhum prazo de recebimento ocorrerá enquanto pendente a solução, pelo contratado, de inconsistências verificadas na execução do objeto ou no instrumento de cobrança.

5.2.7. O recebimento provisório ou definitivo não excluirá a responsabilidade civil pela solidez e pela segurança do serviço nem a responsabilidade ético-profissional pela perfeita execução do contrato.

5.3. LIQUIDAÇÃO

5.3.1. Recebida a Nota Fiscal ou documento de cobrança equivalente, correrá o prazo de dez dias úteis para fins de liquidação, na forma desta seção, prorrogáveis por igual período, conforme regulamentação desse órgão.

5.3.2. Para fins de liquidação, o setor competente deverá verificar se a nota fiscal ou instrumento de cobrança equivalente apresentado expressa os elementos necessários e essenciais do documento, tais como:

5.3.2.1. o prazo de validade;

5.3.2.2. a data da emissão;

5.3.2.3. os dados do contrato e do órgão contratante;

5.3.2.4. o valor a pagar; e

5.3.2.5. eventual destaque do valor de retenções tributárias cabíveis.

5.3.3. Havendo erro na apresentação da nota fiscal ou instrumento de cobrança equivalente, ou circunstância que impeça a liquidação da despesa, esta ficará sobrestada até que o contratado providencie as medidas saneadoras, reiniciando-se o prazo após a comprovação da regularização da situação, sem ônus ao contratante;

5.3.4. A nota fiscal ou instrumento de cobrança equivalente deverá ser obrigatoriamente acompanhado da comprovação da regularidade fiscal.

5.3.5. A Administração deverá realizar consulta para: a) verificar a manutenção das condições de habilitação exigidas no edital; b) identificar possível razão que impeça a participação em licitação, no âmbito do órgão ou entidade, proibição de contratar com o Poder Público, bem como ocorrências impeditivas indiretas.

5.3.6. Constatando-se, a situação de irregularidade do contratado, será providenciada sua notificação, por escrito, para que, no prazo de 5 (cinco) dias úteis, regularize sua situação ou, no mesmo prazo, apresente sua defesa. O prazo poderá ser prorrogado uma vez, por igual período, a critério do contratante.

5.3.7. Não havendo regularização ou sendo a defesa considerada improcedente, o contratante deverá comunicar aos órgãos responsáveis pela fiscalização da regularidade fiscal quanto à inadimplência do contratado, bem como quanto à existência de pagamento a ser efetuado, para que sejam acionados os meios pertinentes e necessários para garantir o recebimento de seus créditos.

5.3.8. Persistindo a irregularidade, o contratante deverá adotar as medidas necessárias à rescisão contratual nos autos do processo administrativo correspondente, assegurada ao contratado a ampla defesa.

5.3.9. Havendo a efetiva execução do objeto, os pagamentos serão realizados normalmente, até que se decida pela rescisão do contrato, caso o contratado não regularize sua situação.

5.4. PRAZO DE PAGAMENTO

5.4.1. O pagamento será efetuado no prazo de até 30 (trinta) dias contados da finalização da liquidação da despesa.

5.4.2. No caso de atraso pelo Contratante, os valores devidos ao contratado serão atualizados monetariamente entre o termo final do prazo de pagamento até a data de sua efetiva realização, mediante aplicação do índice IPC-A de correção monetária.

5.5. FORMA DE PAGAMENTO

5.5.1. O pagamento será realizado por meio de ordem bancária, para crédito em banco, agência e conta corrente indicados pelo contratado.

5.5.2. Será considerada data do pagamento o dia em que constar como emitida a ordem bancária para pagamento.

5.5.3. Quando do pagamento, será efetuada a retenção tributária prevista na legislação aplicável.

5.5.4. Independentemente do percentual de tributo inserido na planilha, quando houver, serão retidos na fonte, quando da realização do pagamento, os percentuais estabelecidos na legislação vigente.

5.5.5. O contratado regularmente optante pelo Simples Nacional, nos termos da Lei Complementar nº 123, de 2006, não sofrerá a retenção tributária quanto aos impostos e contribuições abrangidos por aquele regime. No entanto, o pagamento ficará condicionado à apresentação de comprovação, por meio de documento oficial, de que faz jus ao tratamento tributário favorecido previsto na referida Lei Complementar.

6. CLÁUSULA SÉTIMA - REAJUSTE

6.1. Os preços inicialmente contratados são fixos e irrevogáveis no prazo de um ano contado da data do orçamento estimado.

6.1.1. O orçamento estimado pela Administração baseou-se nas planilhas referenciais indicadas do projeto básico.

6.2. Após o interregno de um ano, os preços iniciais serão reajustados, mediante a aplicação, pelo contratante, do índice do INCC, exclusivamente para as obrigações iniciadas e concluídas após a ocorrência da anualidade.

6.3. Nos reajustes subsequentes ao primeiro, o interregno mínimo de um ano será contado a partir dos efeitos financeiros do último reajuste.

6.4. No caso de atraso ou não divulgação do(s) índice (s) de reajustamento, o contratante pagará ao contratado a importância calculada pela última variação conhecida, liquidando a diferença correspondente tão logo seja(m) divulgado(s) o(s) índice(s) definitivo(s).

6.5. Nas aferições finais, o(s) índice(s) utilizado(s) para reajuste será(ão), obrigatoriamente, o(s) definitivo(s).

6.6. Caso o(s) índice(s) estabelecido(s) para reajustamento venha(m) a ser extinto(s) ou de qualquer forma não possa(m) mais ser utilizado(s), será(ão) adotado(s), em substituição, o(s) que vier(em) a ser determinado(s) pela legislação então em vigor.

6.7. Na ausência de previsão legal quanto ao índice substituto, as partes elegerão novo índice oficial, para reajustamento do preço do valor remanescente, por meio de termo aditivo.

6.8. O reajuste será realizado por apostilamento.

7. CLÁUSULA OITAVA - OBRIGAÇÕES DO CONTRATANTE

7.1. São obrigações do Contratante:

7.1.1. Exigir o cumprimento de todas as obrigações assumidas pelo Contratado, de acordo com o contrato e seus anexos;

7.1.2. Receber o objeto no prazo e condições estabelecidas no Projeto Básico;

7.1.3. Notificar o Contratado por escrito da ocorrência de eventuais imperfeições, falhas ou irregularidades constatadas no curso da execução dos serviços, fixando prazo para a sua correção, certificando-se de que as soluções por ele propostas sejam as mais adequadas.



7.1.4. Notificar o Contratado, por escrito, sobre vícios, defeitos ou incorreções verificadas no objeto fornecido, para que seja por ele substituído, reparado ou corrigido, no total ou em parte, às suas expensas;

7.1.5. Acompanhar e fiscalizar a execução do contrato e o cumprimento das obrigações pelo Contratado;

7.1.6. Comunicar a empresa para emissão de Nota Fiscal no que se refere à parcela incontroversa da execução do objeto, para efeito de liquidação e pagamento, quando houver controvérsia sobre a execução do objeto, quanto à dimensão, qualidade e quantidade, conforme o art. 143 da Lei nº 14.133, de 2021;

7.1.7. Efetuar o pagamento ao Contratado do valor correspondente à execução do objeto, no prazo, forma e condições estabelecidos no presente Contrato e no Projeto Básico;

7.1.8. Aplicar ao Contratado as sanções previstas na lei e neste Contrato;

7.1.9. Cientificar o órgão de representação judicial da Advocacia-Geral da União para adoção das medidas cabíveis quando do descumprimento de obrigações pelo Contratado;

7.1.10. Explicitamente emitir decisão sobre todas as solicitações e reclamações relacionadas à execução do presente Contrato, ressalvados os requerimentos manifestamente impertinentes, meramente protelatórios ou de nenhum interesse para a boa execução do ajuste.

7.1.10.1. A Administração terá o prazo de até um mês a contar da data do protocolo do requerimento para decidir, admitida a prorrogação motivada, por igual período.

7.1.11. Responder eventuais pedidos de reestabelecimento do equilíbrio econômico-financeiro feitos pelo contratado no prazo máximo de até um mês.

7.1.12. Notificar os emitentes das garantias quanto ao início de processo administrativo para apuração de descumprimento de cláusulas contratuais.

7.1.13. Comunicar o Contratado na hipótese de posterior alteração do projeto pelo Contratante, no caso do art. 93, §2º, da Lei nº 14.133, de 2021.

7.1.14. Fornecer por escrito as informações necessárias para o desenvolvimento dos serviços objeto do contrato.

7.1.15. Assegurar que o ambiente de trabalho, inclusive seus equipamentos e instalações, apresentem condições adequadas ao cumprimento, pelo Contratado, das normas de segurança e saúde no trabalho, quando o serviço for executado em suas dependências, ou em local por ela designado.

7.1.16. Não responder por quaisquer compromissos assumidos pelo Contratado com terceiros, ainda que vinculados à execução do contrato, bem como por qualquer dano causado a terceiros em decorrência de ato do Contratado, de seus empregados, prepostos ou subordinados.

7.1.17. Previamente à expedição da ordem de serviço, verificar pendências, liberar áreas e/ou adotar providências cabíveis para a regularidade do início da sua execução.

8. CLÁUSULA NONA - OBRIGAÇÕES DO CONTRATADO

8.1. O Contratado deve cumprir todas as obrigações constantes deste Contrato e de seus anexos, assumindo como exclusivamente seus os riscos e as despesas decorrentes da boa e perfeita execução do objeto, observando, ainda, as obrigações a seguir dispostas:

8.2. Manter preposto aceito pela Administração no local do serviço para representá-lo na execução do contrato.

8.2.1. A indicação ou a manutenção do preposto da empresa poderá ser recusada pelo órgão ou entidade, desde que devidamente justificada, devendo a empresa designar outro para o exercício da atividade.

8.3. Atender às determinações regulares emitidas pelo fiscal do contrato ou autoridade superior (art. 137, II) e prestar todo esclarecimento ou informação por eles solicitados;

8.4. Alocar os empregados necessários ao perfeito cumprimento das cláusulas deste contrato, com habilitação e conhecimento adequados, fornecendo os materiais, equipamentos, ferramentas e utensílios demandados, cuja quantidade, qualidade e tecnologia deverão atender às recomendações de boa técnica e a legislação de regência;



8.5. Reparar, corrigir, remover, reconstruir ou substituir, às suas expensas, no total ou em parte, no prazo fixado pelo fiscal do contrato, os serviços nos quais se verificarem vícios, defeitos ou incorreções resultantes da execução ou dos materiais empregados;

8.6. Responsabilizar-se pelos vícios e danos decorrentes da execução do objeto, de acordo com o Código de Defesa do Consumidor (Lei nº 8.078, de 1990), bem como por todo e qualquer dano causado à Administração ou terceiros, não reduzindo essa responsabilidade a fiscalização ou o acompanhamento da execução contratual pelo Contratante, que ficará autorizado a descontar dos pagamentos devidos ou da garantia, caso exigida no edital, o valor correspondente aos danos sofridos;

8.7. Efetuar comunicação ao Contratante, assim que tiver ciência da impossibilidade de realização ou finalização do serviço no prazo estabelecido, para adoção de ações de contingência cabíveis.

8.8. Não contratar, durante a vigência do contrato, cônjuge, companheiro ou parente em linha reta, colateral ou por afinidade, até o terceiro grau, de dirigente do contratante ou do fiscal ou gestor do contrato, nos termos do artigo 48, parágrafo único, da Lei nº 14.133, de 2021;

8.9. Responsabilizar-se pelo cumprimento das obrigações previstas em Acordo, Convenção, Dissídio Coletivo de Trabalho ou equivalentes das categorias abrangidas pelo contrato, por todas as obrigações trabalhistas, sociais, previdenciárias, tributárias e as demais previstas em legislação específica, cuja inadimplência não transfere a responsabilidade ao Contratante;

8.10. Comunicar ao Fiscal do contrato, no prazo de 24 (vinte e quatro) horas, qualquer ocorrência anormal ou acidente que se verifique no local dos serviços.

8.11. Prestar todo esclarecimento ou informação solicitada pelo Contratante ou por seus prepostos, garantindo-lhes o acesso, a qualquer tempo, ao local dos trabalhos, bem como aos documentos relativos à execução do empreendimento.

8.12. Paralisar, por determinação do Contratante, qualquer atividade que não esteja sendo executada de acordo com a boa técnica ou que ponha em risco a segurança de pessoas ou bens de terceiros.

8.13. Promover a guarda, manutenção e vigilância de materiais, ferramentas, e tudo o que for necessário à execução do objeto, durante a vigência do contrato.

8.14. Conduzir os trabalhos com estrita observância às normas da legislação pertinente, cumprindo as determinações dos Poderes Públicos, mantendo sempre limpo o local dos serviços e nas melhores condições de segurança, higiene e disciplina.

8.15. Submeter previamente, por escrito, ao Contratante, para análise e aprovação, quaisquer mudanças nos métodos executivos que fujam às especificações do memorial descritivo ou instrumento congênere.

8.16. Não permitir a utilização de qualquer trabalho do menor de dezesseis anos, exceto na condição de aprendiz para os maiores de quatorze anos, nem permitir a utilização do trabalho do menor de dezoito anos em trabalho noturno, perigoso ou insalubre;

8.17. Manter durante toda a vigência do contrato, em compatibilidade com as obrigações assumidas, todas as condições exigidas para qualificação na contratação direta;

8.18. Cumprir, durante todo o período de execução do contrato, a reserva de cargos prevista em lei para pessoa com deficiência, para reabilitado da Previdência Social ou para aprendiz, bem como as reservas de cargos previstas na legislação (art. 116);

8.19. Guardar sigilo sobre todas as informações obtidas em decorrência do cumprimento do contrato;

8.20. Arcar com o ônus decorrente de eventual equívoco no dimensionamento dos quantitativos de sua proposta, inclusive quanto aos custos variáveis decorrentes de fatores futuros e incertos, devendo complementá-los, caso o previsto inicialmente em sua proposta não seja satisfatório para o atendimento do objeto da contratação, exceto quando ocorrer algum dos eventos arrolados no art. 124, II, d, da Lei nº 14.133, de 2021;

8.21. Manter os empregados nos horários de expediente.

8.22. Apresentar os empregados devidamente identificados por meio de crachá.

8.23. Apresentar ao Contratante, quando for o caso, a relação nominal dos empregados que adentrarão no órgão para a execução do serviço.

8.24. Observar os preceitos da legislação sobre a jornada de trabalho, conforme a categoria profissional.



8.25. Atender às solicitações do Contratante quanto à substituição dos empregados alocados, no prazo fixado pela fiscalização do contrato, nos casos em que ficar constatado descumprimento das obrigações relativas à execução do serviço, conforme descrito nas especificações do objeto.

8.26. Instruir seus empregados quanto à necessidade de acatar as Normas Internas do Contratante.

8.27. Instruir seus empregados a respeito das atividades a serem desempenhadas, alertando-os a não executarem atividades não abrangidas pelo contrato, devendo o Contratado relatar ao Contratante toda e qualquer ocorrência neste sentido, a fim de evitar desvio de função.

8.28. Instruir os seus empregados, quanto à prevenção de incêndios nas áreas do Contratante.

8.29. Adotar as providências e precauções necessárias, inclusive consulta nos respectivos órgãos, se necessário for, a fim de que não venham a ser danificadas as redes hidrossanitárias, elétricas e de comunicação.

8.30. Estar registrada ou inscrita no Conselho Profissional competente, conforme as áreas de atuação previstas no Projeto Básico, em plena validade.

8.31. Obter junto aos órgãos competentes, conforme o caso, as licenças necessárias e demais documentos e autorizações exigíveis, na forma da legislação aplicável.

8.32. Elaborar o Diário de Obra, incluindo diariamente, pelo Engenheiro preposto responsável, as informações sobre o andamento do empreendimento, tais como, número de funcionários, de equipamentos, condições de trabalho, condições meteorológicas, serviços executados, registro de ocorrências e outros fatos relacionados, bem como os comunicados à Fiscalização e situação das atividades em relação ao cronograma previsto.

8.33. Refazer, às suas expensas, os trabalhos executados em desacordo com o estabelecido nas especificações, bem como substituir aqueles realizados com materiais defeituosos ou com vício de construção, pelo prazo de 05 (cinco) anos, contado da data de emissão do Termo de Recebimento Definitivo.

8.34. Utilizar somente matéria-prima florestal procedente, nos termos do artigo 11 do Decreto nº 5.975, de 2006, de: (a) manejo florestal, realizado por meio de Plano de Manejo Florestal Sustentável - PMFS devidamente aprovado pelo órgão competente do Sistema Nacional do Meio Ambiente - SISNAMA; (b) supressão da vegetação natural, devidamente autorizada pelo órgão competente do Sistema Nacional do Meio Ambiente - SISNAMA; (c) florestas plantadas; e (d) outras fontes de biomassa florestal, definidas em normas específicas do órgão ambiental competente.

8.35. Comprovar a procedência legal dos produtos ou subprodutos florestais utilizados em cada etapa da execução contratual, nos termos do artigo 4º, inciso IX, da Instrução Normativa SLTI/MP nº 1, de 19/01/2010, por ocasião da respectiva medição, mediante a apresentação dos seguintes documentos, conforme o caso:

8.35.1. Cópias autenticadas das notas fiscais de aquisição dos produtos ou subprodutos florestais;

8.35.2. Cópia dos Comprovantes de Registro do fornecedor e do transportador dos produtos ou subprodutos florestais junto ao Cadastro Técnico Federal de Atividades Potencialmente Poluidoras ou Utilizadoras de Recursos Ambientais - CTF, mantido pelo IBAMA, quando tal inscrição for obrigatória, acompanhados dos respectivos Certificados de Regularidade válidos, conforme artigo 17, inciso II, da Lei nº 6.938, de 1981, e legislação correlata;

8.35.3. Documento de Origem Florestal - DOF, instituído pela Portaria nº 253, de 18/08/2006, do Ministério do Meio Ambiente, e Instrução Normativa IBAMA nº 21, de 24/12/2014, quando se tratar de produtos ou subprodutos florestais de origem nativa cujo transporte e armazenamento exijam a emissão de tal licença obrigatória; e

8.35.4. Caso os produtos ou subprodutos florestais utilizados na execução contratual tenham origem em Estado que possua documento de controle próprio, o Contratado deverá apresentá-lo, em complementação ao DOF, a fim de demonstrar a regularidade do transporte e armazenamento nos limites do território estadual.

8.36. Observar as diretrizes, critérios e procedimentos para a gestão dos resíduos da construção civil estabelecidos na Resolução nº 307, de 05/07/2002, com as alterações posteriores, do Conselho Nacional de Meio Ambiente - CONAMA, conforme artigo 4º, §§ 2º e 3º, da Instrução Normativa SLTI/MP nº 1, de 19/01/2010, nos seguintes termos:

8.36.1. O gerenciamento dos resíduos originários da contratação deverá obedecer às diretrizes técnicas e procedimentos do Programa Municipal de Gerenciamento de Resíduos da Construção Civil, ou do Projeto de Gerenciamento de Resíduos da Construção Civil apresentado ao órgão competente, conforme o caso.

8.36.2. Nos termos dos artigos 3º e 10º da Resolução CONAMA nº 307, de 05/07/2002, o Contratado deverá providenciar a destinação ambientalmente adequada dos resíduos da construção civil originários da contratação, obedecendo, no que couber, aos seguintes procedimentos:

8.36.2.1. resíduos Classe A (reutilizáveis ou recicláveis como agregados): deverão ser reutilizados ou reciclados na forma de agregados, ou encaminhados a aterros de resíduos classe A de preservação de material para usos futuros.

8.36.2.2. resíduos Classe B (recicláveis para outras destinações): deverão ser reutilizados, reciclados ou encaminhados a áreas de armazenamento temporário, sendo dispostos de modo a permitir a sua utilização ou reciclagem futura.

8.36.2.3. resíduos Classe C (para os quais não foram desenvolvidas tecnologias ou aplicações economicamente viáveis que permitam a sua reciclagem/recuperação): deverão ser armazenados, transportados e destinados em conformidade com as normas técnicas específicas.

8.36.2.4. resíduos Classe D (perigosos, contaminados ou prejudiciais à saúde): deverão ser armazenados, transportados, reutilizados e destinados em conformidade com as normas técnicas específicas.

8.36.3. Em nenhuma hipótese o Contratado poderá dispor os resíduos originários da contratação em aterros de resíduos sólidos urbanos, áreas de "bota fora", encostas, corpos d'água, lotes vagos e áreas protegidas por Lei, bem como em áreas não licenciadas.

8.36.4. Para fins de fiscalização do fiel cumprimento do Programa Municipal de Gerenciamento de Resíduos da Construção Civil, ou do Projeto de Gerenciamento de Resíduos da Construção Civil, conforme o caso, o Contratado comprovará, sob pena de multa, que todos os resíduos removidos estão acompanhados de Controle de Transporte de Resíduos, em conformidade com as normas da Agência Brasileira de Normas Técnicas - ABNT, ABNT NBR ns. 15.112, 15.113, 15.114, 15.115 e 15.116, de 2004.

8.37. Observar as seguintes diretrizes de caráter ambiental:

8.38.1. Qualquer instalação, equipamento ou processo, situado em local fixo, que libere ou emita matéria para a atmosfera, por emissão pontual ou fugitiva, utilizado na execução contratual, deverá respeitar os limites máximos de emissão de poluentes admitidos na Resolução CONAMA nº 382, de 26/12/2006, e legislação correlata, de acordo com o poluente e o tipo de fonte.

8.38.2. Na execução contratual, conforme o caso, a emissão de ruídos não poderá ultrapassar os níveis considerados aceitáveis pela Norma NBR-10.151 - Avaliação do Ruído em Áreas Habitadas visando o conforto da comunidade, da Associação Brasileira de Normas Técnicas - ABNT, ou aqueles estabelecidos na NBR-10.152 - Níveis de Ruído para conforto acústico, da Associação Brasileira de Normas Técnicas - ABNT, nos termos da Resolução CONAMA nº 01, de 08/03/90, e legislação correlata.

8.39. Nos termos do artigo 4º, § 3º, da Instrução Normativa SLTI/MP nº 1, de 19/01/2010, deverão ser utilizados, na execução contratual, agregados reciclados, sempre que existir a oferta de tais materiais, capacidade de suprimento e custo inferior em relação aos agregados naturais, inserindo-se na planilha de formação de preços os custos correspondentes.

8.40. Responder por qualquer acidente de trabalho na execução dos serviços, por uso indevido de patentes registradas em nome de terceiros, por danos resultantes de defeitos ou incorreções dos serviços ou dos bens do Contratante, de seus funcionários ou de terceiros, ainda que ocorridos em via pública junto ao serviço de engenharia.

8.41. Realizar, conforme o caso, por meio de laboratórios previamente aprovados pela fiscalização e sob suas custas, os testes, ensaios, exames e provas que lhe caibam necessárias ao controle de qualidade dos materiais, serviços e equipamentos a serem aplicados nos trabalhos, conforme procedimento previsto nas especificações.

8.42. Providenciar, conforme o caso, as ligações definitivas das utilidades previstas no projeto (água, esgoto, gás, energia elétrica, telefone etc.), bem como atuar junto aos órgãos federais, estaduais e municipais e concessionárias de serviços públicos para a obtenção de

licenças e regularização dos serviços e atividades concluídas (ex.: Habite-se, Licença Ambiental de Operação etc.).

9. CLÁUSULA DÉCIMA- OBRIGAÇÕES PERTINENTES À LGPD

9.1. As partes deverão cumprir a Lei nº 13.709, de 14 de agosto de 2018 (LGPD), quanto a todos os dados pessoais a que tenham acesso em razão do certame ou do contrato administrativo que eventualmente venha a ser firmado, a partir da apresentação da proposta no procedimento de contratação, independentemente de declaração ou de aceitação expressa.

9.2. Os dados obtidos somente poderão ser utilizados para as finalidades que justificaram seu acesso e de acordo com a boa-fé e com os princípios do art. 6º da LGPD.

9.3. É vedado o compartilhamento com terceiros dos dados obtidos fora das hipóteses permitidas em Lei.

9.4. A Administração deverá ser informada no prazo de 5 (cinco) dias úteis sobre todos os contratos de suboperação firmados ou que venham a ser celebrados pelo Contratado.

9.5. Terminado o tratamento dos dados nos termos do art. 15 da LGPD, é dever do contratado eliminá-los, com exceção das hipóteses do art. 16 da LGPD, incluindo aquelas em que houver necessidade de guarda de documentação para fins de comprovação do cumprimento de obrigações legais ou contratuais e somente enquanto não prescritas essas obrigações.

9.6. É dever do contratado orientar e treinar seus empregados sobre os deveres, requisitos e responsabilidades decorrentes da LGPD.

9.7. O Contratado deverá exigir de suboperadores e subcontratados o cumprimento dos deveres da presente cláusula, permanecendo integralmente responsável por garantir sua observância.

9.8. O Contratante poderá realizar diligência para aferir o cumprimento dessa cláusula, devendo o Contratado atender prontamente eventuais pedidos de comprovação formulados.

9.9. O Contratado deverá prestar, no prazo fixado pelo Contratante, prorrogável justificadamente, quaisquer informações acerca dos dados pessoais para cumprimento da LGPD, inclusive quanto a eventual descarte realizado.

9.10. Bancos de dados formados a partir de contratos administrativos, notadamente aqueles que se proponham a armazenar dados pessoais, devem ser mantidos em ambiente virtual controlado, com registro individual rastreável de tratamentos realizados (LGPD, art. 37), com cada acesso, data, horário e registro da finalidade, para efeito de responsabilização, em caso de eventuais omissões, desvios ou abusos.

9.10.1. Os referidos bancos de dados devem ser desenvolvidos em formato interoperável, a fim de garantir a reutilização desses dados pela Administração nas hipóteses previstas na LGPD.

9.11. O contrato está sujeito a ser alterado nos procedimentos pertinentes ao tratamento de dados pessoais, quando indicado pela autoridade competente, em especial a ANPD por meio de opiniões técnicas ou recomendações, editadas na forma da LGPD.

10. CLÁUSULA DÉCIMA PRIMEIRA – GARANTIA DE EXECUÇÃO

10.1. Não haverá exigência de garantia contratual da execução.

11. CLÁUSULA DÉCIMA SEGUNDA – INFRAÇÕES E SANÇÕES ADMINISTRATIVAS

11.1. Comete infração administrativa, nos termos da Lei nº 14.133, de 2021, o contratado que:

- a) der causa à inexecução parcial do contrato;
- b) der causa à inexecução parcial do contrato que cause grave dano à Administração ou ao funcionamento dos serviços públicos ou ao interesse coletivo;
- c) der causa à inexecução total do contrato;
- d) ensejar o retardamento da execução ou da entrega do objeto da contratação sem motivo justificado;
- e) apresentar documentação falsa ou prestar declaração falsa durante a execução do contrato;
- f) praticar ato fraudulento na execução do contrato;
- g) comportar-se de modo inidôneo ou cometer fraude de qualquer natureza;
- h) praticar ato lesivo previsto no art. 5º da Lei nº 12.846, de 1º de agosto de 2013.



11.2. Serão aplicadas ao contratado que incorrer nas infrações acima descritas as seguintes sanções:

i) **Advertência**, quando o contratado der causa à inexecução parcial do contrato, sempre que não se justificar a imposição de penalidade mais grave (art. 156, §2º, da Lei nº 14.133, de 2021);

ii) **Impedimento de licitar e contratar**, quando praticadas as condutas descritas nas alíneas "b", "c" e "d" do subitem acima deste Contrato, sempre que não se justificar a imposição de penalidade mais grave (art. 156, § 4º, da Lei nº 14.133, de 2021);

iii) **Declaração de inidoneidade para licitar e contratar**, quando praticadas as condutas descritas nas alíneas "e", "f", "g" e "h" do subitem acima deste Contrato, bem como nas alíneas "b", "c" e "d", que justifiquem a imposição de penalidade mais grave (art. 156, §5º, da Lei nº 14.133, de 2021).

iv) **Multa**, recolhida em percentual de 0,5% a 30% incidente sobre o valor do contrato, proporcional à gravidade da infração demonstrada em processo administrativo.

11.3. A aplicação das sanções previstas neste Contrato não exclui, em hipótese alguma, a obrigação de reparação integral do dano causado ao Contratante (art. 156, §9º, da Lei nº 14.133, de 2021)

11.4. Todas as sanções previstas neste Contrato poderão ser aplicadas cumulativamente com a multa (art. 156, §7º, da Lei nº 14.133, de 2021).

11.4.1. Antes da aplicação da multa será facultada a defesa do interessado no prazo de 15 (quinze) dias úteis, contado da data de sua intimação (art. 157, da Lei nº 14.133, de 2021)

11.4.2. Se a multa aplicada e as indenizações cabíveis forem superiores ao valor do pagamento eventualmente devido pelo Contratante ao Contratado, além da perda desse valor, a diferença será descontada da garantia prestada ou será cobrada judicialmente (art. 156, §8º, da Lei nº 14.133, de 2021).

11.4.3. Previamente ao encaminhamento à cobrança judicial, a multa poderá ser recolhida administrativamente no prazo máximo de XX (XXXX) dias, a contar da data do recebimento da comunicação enviada pela autoridade competente.

11.5. A aplicação das sanções realizar-se-á em processo administrativo que assegure o contraditório e a ampla defesa ao Contratado, observando-se o procedimento previsto no caput e parágrafos do art. 158 da Lei nº 14.133, de 2021, para as penalidades de impedimento de licitar e contratar e de declaração de inidoneidade para licitar ou contratar.

11.6. Na aplicação das sanções serão considerados (art. 156, §1º, da Lei nº 14.133, de 2021):

- a) a natureza e a gravidade da infração cometida;
- b) as peculiaridades do caso concreto;
- c) as circunstâncias agravantes ou atenuantes;
- d) os danos que dela provierem para o Contratante;
- e) a implantação ou o aperfeiçoamento de programa de integridade, conforme normas e orientações dos órgãos de controle.

11.7. Os atos previstos como infrações administrativas na Lei nº 14.133, de 2021, ou em outras leis de licitações e contratos da Administração Pública que também sejam tipificados como atos lesivos na Lei nº 12.846, de 2013, serão apurados e julgados conjuntamente, nos mesmos autos, observados o rito procedimental e autoridade competente definidos na referida Lei (art. 159).

11.8. A personalidade jurídica do Contratado poderá ser desconsiderada sempre que utilizada com abuso do direito para facilitar, encobrir ou dissimular a prática dos atos ilícitos previstos neste Contrato ou para provocar confusão patrimonial, e, nesse caso, todos os efeitos das sanções aplicadas à pessoa jurídica serão estendidos aos seus administradores e sócios com poderes de administração, à pessoa jurídica sucessora ou à empresa do mesmo ramo com relação de coligação ou controle, de fato ou de direito, com o Contratado, observados, em todos os casos, o contraditório, a ampla defesa e a obrigatoriedade de análise jurídica prévia (art. 160, da Lei nº 14.133, de 2021)

11.9. O Contratante deverá, no prazo máximo de 15 (quinze) dias úteis, contado da data de aplicação da sanção, informar e manter atualizados os dados relativos às sanções por ela aplicadas, para fins de publicidade no Cadastro Nacional de Empresas Inidôneas e Suspensas (Ceis) e no Cadastro Nacional de Empresas Punidas (Cnep), instituídos no âmbito do Poder Executivo Federal. (Art. 161, da Lei nº 14.133, de 2021)



11.10. As sanções de impedimento de licitar e contratar e declaração de inidoneidade para licitar ou contratar são passíveis de reabilitação na forma do art. 163 da Lei nº 14.133/21.

12. CLÁUSULA DÉCIMA TERCEIRA – DA EXTINÇÃO CONTRATUAL

12.1. O contrato se extingue quando cumpridas as obrigações de ambas as partes, ainda que isso ocorra antes do prazo estipulado para tanto.

12.2. Se as obrigações não forem cumpridas no prazo estipulado, a vigência poderá ser prorrogada, mediante termo aditivo, até a conclusão do objeto, caso em que deverá a Administração providenciar a readequação do cronograma fixado para o contrato.

12.2.1. Quando a não conclusão do contrato referida no item anterior decorrer de culpa do contratado:

- a) ficará ele constituído em mora, sendo-lhe aplicáveis as respectivas sanções administrativas; e
- b) poderá a Administração optar pela extinção do contrato e, nesse caso, adotar as medidas admitidas em lei para a continuidade da execução contratual.

13. CLÁUSULA DÉCIMA QUARTA – DOTAÇÃO ORÇAMENTÁRIA

13.1. As despesas decorrentes da presente contratação correrão à conta de recursos específicos consignados no Orçamento Geral da União deste exercício, na dotação abaixo discriminada:

Gestão/Unidade: Secretaria Municipal de cultura, Turismo e Juventude;
Fonte de Recursos: Próprio;
Programa de Trabalho: 1001 13 392 0029 1.024
Elemento de Despesa: 4.4.90.51.00

13.2. A dotação relativa aos exercícios financeiros subsequentes será indicada após aprovação da Lei Orçamentária respectiva e liberação dos créditos correspondentes, mediante apostilamento.

14. CLÁUSULA DÉCIMA QUINTA – DOS CASOS OMISSOS

14.1. Os casos omissos serão decididos pelo contratante, segundo as disposições contidas na Lei nº 14.133, de 2021, e demais normas federais aplicáveis e, subsidiariamente, segundo as disposições contidas na Lei nº 8.078, de 1990 – Código de Defesa do Consumidor – e normas e princípios gerais dos contratos.

15. CLÁUSULA DÉCIMA SEXTA – ALTERAÇÕES

15.1. Eventuais alterações contratuais reger-se-ão pela disciplina dos arts. 124 e seguintes da Lei nº 14.133, de 2021.

15.2. O contratado é obrigado a aceitar, nas mesmas condições contratuais, os acréscimos ou supressões que se fizerem necessários, até o limite de 25% (vinte e cinco por cento) do valor inicial atualizado do contrato.

15.3. As supressões resultantes de acordo celebrado entre as partes contratantes poderão exceder o limite de 25% (vinte e cinco por cento) do valor inicial atualizado do termo de contrato.

15.4. As alterações contratuais deverão ser promovidas mediante celebração de termo aditivo, submetido à prévia aprovação da consultoria jurídica do contratante, salvo nos casos de justificada necessidade de antecipação de seus efeitos, hipótese em que a formalização do aditivo deverá ocorrer no prazo máximo de 1 (um) mês (art. 132 da Lei nº 14.133, de 2021).

15.5. Registros que não caracterizam alteração do contrato podem ser realizados por simples apostila, dispensada a celebração de termo aditivo, na forma do art. 136 da Lei nº 14.133, de 2021.

16. CLÁUSULA DÉCIMA SÉTIMA – PUBLICAÇÃO

16.1. Incumbirá ao contratante divulgar o presente instrumento no Portal Nacional de Contratações Públicas (PNCP), na forma prevista no art. 94 da Lei 14.133, de 2021, bem como no respectivo sítio oficial na Internet, em atenção ao art. 91, caput, da Lei n.º 14.133, de 2021,



e ao art. 8º, §2º, da Lei n. 12.527, de 2011, c/c art. 7º, §3º, inciso V, do Decreto n. 7.724, de 2012.

17. CLÁUSULA DÉCIMA OITAVA- FORO

17.1. É eleito o Foro da Comarca Judicial da sede do Contratante para dirimir os litígios que decorrerem da execução deste Termo de Contrato que não possam ser compostos pela conciliação, conforme art. 92, §1º da Lei nº 14.133/21.

Pires Ferreira /CE, ____ de _____ de 20__.



(assinatura do representante legal da contratante)

(Nome do Signatário)
(Cargo ou Função)
CONTRATANTE

(assinatura do(s) representante(s) legal(s) da empresa contratada)

(Nome do Signatário)
(razão social da empresa contratada)
CONTRATADA

TESTEMUNHA
NOME
CPF:

TESTEMUNHA
NOME
CPF: